泰東日報

創刊 光緒三十四年十一月三日 明治四十一年十一月三日

發行人 井口陸造　編輯人 進忠悦　印刷人 李福緒
社址 大連市飛驒町六十七番地
電話 編輯局 ②四三三 販賣部 ②八○ 廣告部 ②八○

價目
本埠 零賣每份五分 每月壹元三角
外埠 每月一元六角五分 半年九元六角 全年十九元 郵費在內 報資先派
廣告 每行(五號字十三字)一日列費壹元二角 指定特別地位加倍 長期另議

攻至宋家山西家嶺
陽新在望僅餘十里
日江南部隊攻無不克

【何家二十三日國通電】平田、田中、原田諸部隊、二十一日夕刻、强渡石田河後、徹宵進行陽新街道之急追戰、自二十二日拂曉、更擊退敗逃之黨軍、夕刻確保西家嶺、宋家山之線、宋家山在陽新南十餘里、陽新在望、士氣益有冲天之概

【少坊王二十三日國通電】日軍二十二日午後二時半、佔領坡峰尖、追近夏家山、與此相呼應二十一日夜、驅逐百疊山之頑敵其他之部隊、自二十二日晨以來、猛攻陽柳山、陽新縣一帶、完全置於日軍制壓下

【九江二十三日國通電】瑞昌西部戰線、陷一寨復一山繼續向有利進展、確保夾溪湖南方地區一面之日陸軍、二十二日對據守鄰接江岸之網湖、南岸宋家山及老山之峻嶺、並由網湖南方之東向西相連之百疊山、陽柳山、黃金山、霧嶺山(八○○米)並隔南方地區一帶屹立之大岡山、美女嶺北山坡峰尖大德山(八○○)等重疊的山岳地帶、阻止日軍進擊死守之頑敵、繼續猛攻追擊、逐次攫强奪取敵據點、或肉薄之戰果繼續奮戰、此日雖係陰天、日陸之荒鷲、仍向戰場上空出動、對地上部隊協力、再後續之補給、修復交通等部隊衛生隊等、亦完全確保前方諸山、全其任務、因而全軍之士氣益爲高昂

佔息縣奪金林峯

【○○二十三日國通至急電】在光州西北方三十公里中閣店附近、於廿一日午後渡淮河而達其北岸之日有力部隊、廿二日傍晚、占領息縣

【燗泥塘二十三日國通電】布施部隊對據守金林峰之敵、全面的一齊攻擊與日砲步兵隊之適切緊密的協力下、着着進展歷五日間、試行頑强抵抗之敵亦漸呈敗色、二十二日午後一時、牧野隊長所率領之有力的一隊、首先登濃霧籠罩之金林嶺山頂、在日章旗下、高呼萬歲、敵向其西北方南康尖之山峰敗走、佔領此該敵之左翼重要據點金林峰、對敵與以脅威 戰況顯著向有利展開

河內繼續輸送武器
安南當局亟力掩飾

【神戶廿三日國通電】在法領印度支那河內附近滯在達十二年大阪之齋藤漆店店員松田敏夫妻、乘廿三日入神戶港之伊斯拉秘號歸國談在河內附近、盛行運送武器如左

一、問題之滇粵鐵路、因行於二千米之高地、故貨車僅不過相連三輛而已、作極緩慢之運轉、此外經河內與南寧並有自動車路、及由南寧昆明之自動車路、敷設南寧昆明間之鐵路、係由法國之手、將大量苦力由廣東輸送、忙於其完成、尤其最近、於廣東領與東京領之境由巨船移於小船之軍需品卸貨如山、依軍用道路以載軍自動車向廣西省運送

一、武器大部分爲捷克及法國製

一、英法兩國之船担當運輸、總之法領印度支那當局、躍起隱蔽之、國境方面絕對無

武漢三鎮幾幅鏡頭 (1)

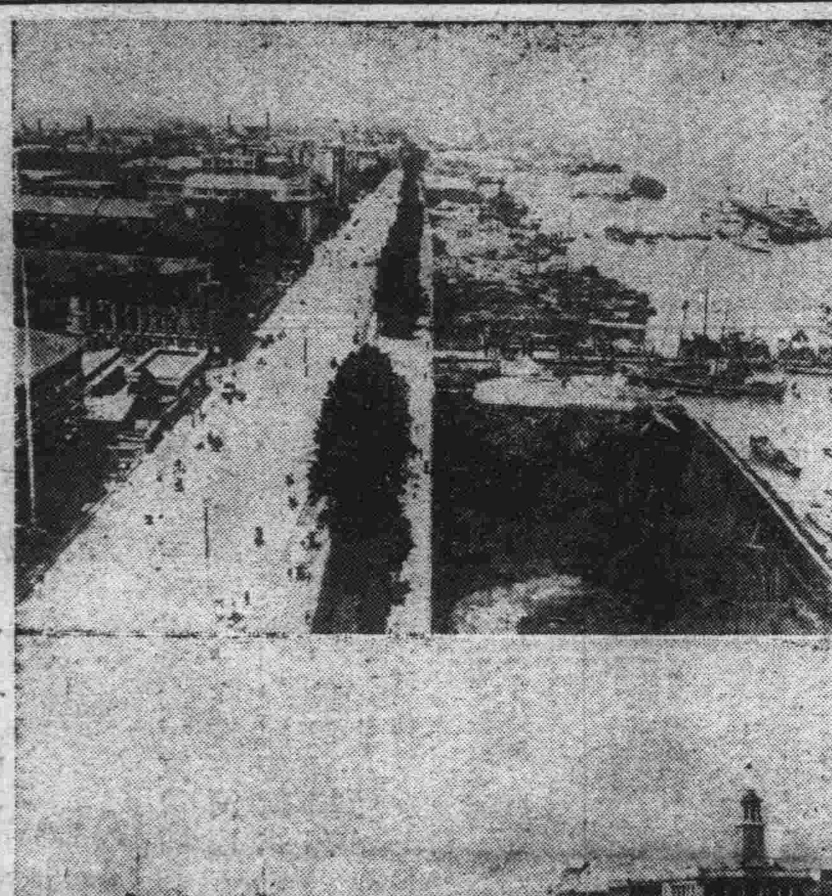

連戰連敗之蔣政權、放棄首都南京、遷都漢口、倡言最後抗戰、但黨軍士氣頹喪、威令不行反之皇軍則西指漢口、堂堂進擊、勢若破竹、武漢三鎮、早成風前之燭、然則漢口究爲如何所在、試以幾幅畫片繼續刊載、以觀其究竟、漢口顧名思義、原爲揚子江支流內最大河川即漢水之入口、位居華北華南之中「名中國之「芝加哥」」、按該市昔時不過漢陽之一郊外、自日清戰役後、外國人爲獲得長江一帶之利權、始闢爲商埠、而揚子江流域、亦因以躋爲世界的舞台、其千里之沃野、天府四川之富、航運之便、世界無與倫比、益以湘漢二大河流、可通輪船、粵漢京漢兩路又交叉於此、遂成爲世界之大漢口、人口事變前約百萬現在僅餘約半數(圖一、漢口市街、二、漢口埠頭)

日本人、自去年來、余之知之範圍內、日本人四名全部以間諜嫌疑被逮捕云云

羅山附近之役
黨軍棄屍五百

【○○廿三日國通電】攻略光州之日諸部隊先鋒、急追敗敵廿一日占領羅山、繼於廿二日奪取息縣、據二十三日達○○之公報、羅山附近之戰鬥、日方戰果如次、即遺棄屍体五百六十、外有捷克機槍廿八、小槍百二、小槍彈六萬一千粒、手榴彈四百五十、快速○○部隊、占領息縣後在獅河作敵前渡河、往西方急進

山西南部戰果

【北京廿三日國通電】華北方面戰況如左

一、十八日在濟源西方十八啓羅附近、將約五百之敵包圍擊滅、小田部隊十九日奪取封門口(濟南西方二十啓羅)東方胡嶺之敵陣地、廿日拂曉以主力攻擊封門口南方高地、午前八時半、佔領同高地、與敵以多大損害、繼續追擊敗敵、該敵爲第八十五師之約一千、裝備頗爲優秀、陸之荒鷲周藤部隊、於此戰鬥、取緊密的連絡、炸擊由西井(封門口西方十五啓羅)附近東進中之敵步、騎兵約七百、與多大之損害

二、○○部隊、廿日午前九時攻擊冷口(絳縣西南方約十啓羅)東西線之敵、正午頃奪取同地西方高地

三、十九日廿木部隊之一部、在德縣西北地區、攻擊約二百五十名之敵、已使其向西方潰走敵遺棄屍体二十具

渡河部隊攻○○
包圍晉南部黨軍

【○○廿三日國通電】在南部山西○○待機中之日新銳○○部隊、對於自廿二日拂曉、由垣曲附近、沿大行山脈、潛入聞喜東方山地欲阻止皇軍之黨軍、開始總攻擊、與○○部隊及由京漢線方面南下之部隊協力、張開大包圍陣、與空軍精銳之猛炸相呼應、演成壯烈白兵戰、次第制敵於黃河線

【○○廿三日國通電】曩時由中條山脈開始行動擊破所在之敵、將該等向黃河之線制壓、一方確保風陵渡、榮河及黃河渡河點攻擊隊勢悉行整備、日軍後續新銳部隊、廿一日由○○攻進入南部山西、與阻止日軍渡黃河之敵間、開壯烈的戰火由○○方面進擊○○部隊由○○南下之○○部隊亦與此協力、布大包圍陣、並與陸之荒鷲之猛炸、一同施以槍砲火展開殲滅戰、已移於進擊○○之大攻擊

海軍機又炸
兩廣軍事施設

【香港廿三日國通電】日海軍航空隊、繼續於廿二日午前、以大編隊、炸擊廣東省西南端之欽縣、靈山、合浦、及廣西省南寧等敵之主要軍事施設

陸海機爭立奇動

【上海廿三日國通電】艦隊報道部廿三日正午發表(1)昨廿二日、華中一帶之天氣、仍極不佳、不適於大航空部隊之戰鬥、但小部隊之航空兵力、則見機冒險航空、終日炸擊未掃射陸軍部隊第一線方面之黨軍陣地而、則有有力部隊、冒密雲突如炸擊武鳴、南寧、欽縣之兵營及其他軍事施設、予以甚大之損害、其他一部隊則爆擊粵漢鐵路破壞鴨江口、源潭之鐵橋及鐵路、源潭鐵橋、自前次爆擊破壞以來、今仍放棄未修、粵漢線南部之鐵路輸送、已呈完全休止狀態

【○○基地廿三日國通電】華中軍廿三日午前十一時發表

一、與隘口戰線地上部隊進擊協力之前島部隊、廿三日突破暗雲低迷之廬山山系、在隘口街附近、猛攻敵砲兵陣地、次襲擊敵之兵站地之黃塘補(隘口街南方十二啓羅)同時炸擊向該境附近之部落集結中之敵部隊、與以多大之損害

二、與廣濟戰線地上部隊之擴張戰果協力之吉田、釘宮各部隊對謀執拗的逆襲四周之頑强敵、加以反復猛炸、除與直接攻擊戰鬥協力外、或偵察敵之動靜、監視或行彈藥等之空輸補給、努力間接的協力

黨軍退却之際
遺棄防毒面具

【少坊王廿三日國通電】陽新東南方之山岳中、有多數黨軍防毒面具、遺棄於地、均係法國製最新式之優秀品、尤値注目、蓋知日軍不使用毒氣之黨軍、於退却之際、爲除累贅、將防毒面具等防毒品遺棄

關於上海事態
外省對外人記者說明

【東京廿三日國通電】外務省代辦者二十三日與外人記者團會見由外人記者團繞諸捷克問題、與歐洲政局之急迫狀態有關聯日本之態度、於在上海外人側釀成不安之念、關於日本之政策、要求說明、對此作大要如左之談話

上海之事態、日本側頗爲不滿足、外人側亦不滿、依此日本當局與關係各國官憲間企圖調整事態、由以前繼續進行關於在華第三國權益、日本曾屢次說明、始終尊重余希望第三國理解日本之立場、果爾原則上海之事態改善亦非難事、原來上海之共同租界及法租界屬於中國主權、此種主權既爲日本軍占領、則失其作用云

正式聲明書
須待會談終了

【高廸斯堡二十三日國通電】希特拉張伯倫兩巨頭會談終了後、希總統側近者、關於會談之經過、爲德國側之見解所談如左

英國側之聲明書、完全爲一方的固不待言、對德國無何警告、或對英國內之反對派姿勢之意義甚多亦未可知關於會談之經過正式聲明書豫定二十三日午後會談終了後發表云云

時論
歐洲治亂與東亞
仁

在貝尙希第斯山莊。關於保持歐洲和平與希特拉德國大總統作眞摯的率直的晤談之張伯倫英國首相。十六日歸還倫敦後。當即與由捷克歸國之藍希曼卿並哈利法克斯外相以下主要閣僚。開始重要協議。翩又開緊急閣議。鳩首討議今後之措置。同時更與十八日訪英之達拉第法國首相。彭尼法國外相。討議處理歐洲現下緊急事態之英法兩國共同方策。熟議結果。作成兩國意見一致之解決案。乃訓令駐捷克之英法兩國公使。使訪捷克政府。手交該共同解決案於彼尼修捷克大總統捷克政府接到該解決案後。竟作等於拒絕該案之保留。因而世人均忐忑不安。深恐行將惹起重大事態。後又屢經懇談。捷克政府遂於二十一日翩開緊急國務會議。討論結果。全盤的受諾英法兩國共同解決案。如此歐洲千鈞一髮之緊張空氣頓見緩和。而以英國首相爲中心所奔走的和平工作。亦略見曙光。恰於此際。捷克國內。人心激昂。情勢板蕩與德國民族間。到處發生流血慘劇。歐洲天地。宛如暴風雨將臨。大戰之前夜。但無何即見平靜。第以捷克爲中心之德。意。英。法。蘇諸國關係。並非若斯簡單。即可解決。實由於二十年前因英法以壓力所構成之不自然的凡爾賽條約致在此期間內。堆積若干的各種複雜事態以至於今日者史迭登問題。即爲媾和會議時所遺留之歷史最後的一頁故解決該問題以和平手段歟抑以干戈歟。祇有神人能知之。吾凡人實不敢逆料也。最近每日由歐洲所拍來之電報。一報云爲和平。一報又傳衝突。混沌紛紜。弗悉孰是孰非。令人莫測。總之。以捷克問題爲中心。德。意。英。法。蘇各國。明勵暗策。往來頻繁。蘇聯又因被歐洲政局所擾。無力窺伺我國國境。同時英。法。蘇各國對蔣政權之援助。亦漸次失却熱意。由此觀之。歐洲之治亂。直接。間接。足可予吾東亞復興以光明者不言可知矣

英德兩巨頭會談席上
張伯倫要請割讓代償
巨頭會談定二十三日續開

【高第斯堡廿三日國通電】歐洲平和關鍵所在之英德兩巨頭歷史的第二次會談、集全世界之視聽自廿二日午後四時、在高市德里案旅館二階大廳開始會見席上、除通譯二人外、他人一概屏絕、兩巨頭會談二小時二十分後、至午后六時二十分、停止會談、即至樓下、與德外相英國大使以下英德隨員團一行、更協議約一小時至午后七時十五分第一日會談終了兩巨頭之會談定廿三日續開

【倫敦二十三日國通電】張伯倫首相、與希特拉總統第二次會談據觀係關於決定捷克之運命、須釀成平和的空氣之要求細目、以割讓史迭登地方與德國爲代價、要求左之諸項

一、使集結國境地方之德國軍即時撤收

二、英法德意間締結不可侵協定、德國亦須協力

三、爲劃定捷克新國境、及引渡住民組織國際委員會

四、關於維持捷克國境地方之治安、英德共同發出要請

三、德國諸新聞、中止攻擊捷克

六、對史迭登地方割讓後之捷克、與以經濟軍事上之保障

波捷國境緊張

【華沙廿三日國通電】關於捷克國內少數民族之均等要求、波蘭政府之强硬態度、頗堪注目之際、據廿二日由波蘭捷克國境特申之消息稱、目下至少亦有二個軍團之波蘭兵士、集結波蘭與捷克國境線、尤其自廿二日晨以來、在特申市演習歸還之波蘭兵、繼續向該處集結、再赴捷克國境、並有砲兵隊等、波蘭捷克國境之緊張、依然未消

捷克各地示威
反對割讓

【巴拉加廿三日國通電】自廿一日夜以來、在巴拉加市及捷克中西部之各地舉行反對割讓史迭登地方之示威運動、參會之多數民衆、高唱捷克國歌、舉守護國境、我等與軍部一同反擊英法等標語氣勢、但尙未惹起官民衝突等之事故

倘德拒絕解決案
法內閣即瀕危機

【巴黎廿三日國通電】法國關於捷克問題之解決、一應持恥辱及喜悅之相雜之感、雖窺視英德第二次會談、但其結果尙未置全盤的信賴、乃爲其本心對捷克英法兩國、加以壓力之事法國閣內、反對論亦相當强硬、萬一希特拉總統、拒否英法案時、則此等反對閣僚之去就如何、及左翼之壓迫內閣有重大的危機衝來、一方此緊迫的國際情勢之中、對建築勞働者之開始罷業等表面外交問題、一致傳說、法國政界內部分裂危機亦增大

確保快活嶺線
擊潰白雀園黨軍

【○○廿三日國通電】由商城向西北方分進、廿一日午前進出於白露河上流雙輪河附近之日軍有力部隊、同日午後探知在雙輪河南方八啓羅之白雀園西方十啓羅之地點、有約三百敵蠢動後、當即將該等擊破在白雀園附近、於廿日以前、配備約三千之敵但因日軍之進出、已有向南方退却之勢

【○○廿三日國通電】由商城進出於沙窩復行南進之日軍有力部隊、廿二日拂曉、決破磨盤山附近之敵陣地、復驅其餘勢突進、同午後十一時頃、突破據守沙窩南方四啓羅之馬黃冲南方高地快活嶺之敵陣、已確保其東西線

大行山脈黨軍退却
日軍伺機遮斷隴海線

【○○廿三日國通電】擊破大行山脈敵軍繼往○○開始進擊之日軍、以○○、○○部隊及○○部隊之新銳威力、布開巧妙之砲兵陣勢、凌峻嶮山路、向前猛進、次第奪取堅固陣地、黨軍七十二、五十四、百七、百八、百七十八師士兵於皇軍之攻擊、大呈動搖、一部早已開始退却、又集結黃河北岸○○之○○部隊、亦備好渡河材料、張烟幕於黃河之中洲待機、一擧遮斷隴海線

捷內閣引咎總辭職
希將軍繼組新內閣
軍事內閣色彩頗爲濃厚

【伯林廿三日國通電】以米蘭郝薩氏爲首班之捷克內閣、因負承認英法分割之責任、已於廿二日午前總辭職、後繼內閣當有軍部代表數名成立舉國一致內閣

【巴拉加廿三日國通電】繼郝薩內閣總辭職之後、國軍總監希羅比將軍奉貝內秀大總統之委囑、廿二日午後、組織新內閣、新內閣除現內閣主要閣僚外新加史拉夫人民黨代表軍部亦派希羅比將軍等二名入閣、軍事內閣色彩濃厚、主要閣僚名單如次

總理兼國防部長　希羅比將軍(新)
內長　邱爾尼(農民黨、留任)
外長　庫勞夫達(官僚出、留任)
藏長　加爾夫斯(官僚出、留任)
法長　法伊諾爾(史拉夫人民黨、新)
土木長　諸沙爾達將軍(參謀次長、新)

蘇聯機多架
開到捷克國境

【伯林廿三日國通電】關於蘇聯之對捷援助、外間臆測種種據廿二日D.N.B通信社、載捷克北部特拉典與發情報、謂在捷克西北部國境附近巴德比夫飛行場、突然開到最新型蘇聯雙發爆擊機廿二架、再波丹尼飛行場、亦有同型蘇聯爆擊機十八架云、又傳蘇聯飛行將校若干、亦於廿二日到着捷、但人數不詳

瀋陽中國銀行
存款 匯款 放款 其他業務
城內行 ④二○三二一(5)
營業專用 ④二六一七 ④三二五三
定期 活期 電匯 信匯 抵押放款 進出口押匯代理收付事項
其他存款利息優厚手續簡捷 匯票國內外各埠均可通匯 貼現放款
南滿站辦事處 電話 ③四四一八(2) ③四四一○

營業種類
黃川表紙 洋海紙料 黃板紙 包裝用紙 木造紙 印書用紙 和洋諸紙
在庫豐富 如蒙惠顧 函電錫委 曷勝歡迎
大連惠比須町六二
純益商店
經理 于愼齋敬啓
長電話 經理室 ③四八三八 營業部 ③四八七四 會計部 ③三八一一

眼精疲勞 視力衰弱者
請帶 最適度之眼鏡
中央眼鏡公司 大連西通九三番 電話③五九八七
(支店)大連磐城町六二番 明眼堂眼鏡店 電話③一八二一
(各處病院眼科指定)

新式 簿記招通信學員
人非有專門的學術不易在社會上立足欲學急於需要之專門學術又因維持現在的環境和職務而又不能離身惟有投入本會
函授部 學得新式簿記爲最好良機因爲通信教授第一不拘時間第二不曠正業詳細章程請附郵票四分寄交新京中央郵政局私書函第八四號本會收即寄(通信時務將回信地址詳細寫明)
駐京大連銀行簿記講習會函授部啓

地址……大連市西通六十四番地
眼科專門 王仁醫院
院長 王仁
常盤橋西廣場電車中間 電話③六七五二番

川蘇南菜 玉壺春飯店 現已開幕
啓者本店不惜重資特由平津聘到著名廚師專做川蘇南菜質京津佳肴各臻其妙兼之客室清雅禮堂廣大(可容四百人)聚餐便酌結婚賀壽極爲合宜至於招待之週到價目之低廉猶其餘事請君一試便知不謬也
新京長春大街 玉壺春飯店 電話③二三○一號

蘇聯將兵又在綏越境
不法射擊後遺屍遁走
當局對哈蘇領嚴促其猛省

【哈爾濱廿三日國通電】軍當局發表、九月廿二日午前十時三十分許、將校指揮之十數名蘇聯兵、在綏芬河東方地帶、竟不法向滿領內越境、偵察我監視所附近、並且寫眞撮影、同時對我監視兵突然猛射、我方不得已、乃與之應戰、將彼等擊退、本戰鬪、敵似有損害、但我方無損害

【新京廿三日電】廿二日午前十時三十分許、在滿蘇東部國境綏芬河前面「拉斯有齊納亞溪谷」附近巡察中之日滿國境監視隊、發見蘇聯國家保安隊將校以下八名之不法侵入滿領內、並且在滿領內寫眞撮影、及摸描其陣地、但彼等國家保安隊、竟向我監視隊加以不法射擊、立即與之應戰、彼等將二具死体遺於滿領內向國境線外遁走、按本月初旬以來、蘇聯兵、在西部滿洲里附近、頻事不法越境、故我方曾屢作嚴重抗議、此次、關於綏芬河國家保安隊之不法越境事件、日滿當局極度激昂、故廿三日滿洲國外務局、當即以哈爾濱駐在下村外交特派員、對哈爾濱駐在蘇聯總領事代理克茲內歐夫決促其猛省

漢口市衢慘似地獄
一旦來滿頓覺光明
蘇青年暢談漢口市詳況

【新京廿三日電】在日無敵空軍猛爆下之漢口市街果成何種狀態乎？漢口大會戰迫在目前任何人亦必感覺興趣、而極欲知死的街市漢口最近之情況也、茲者亦系俄人柴拉包夫、由漢口逃脫成功、而廿一日夜、在新京某旅館始被暴露余在漢口法租界一舞場任事因日本軍蕩然進擊漢口、幾乎每日有日本空軍大編隊、空襲漢口、對黨軍軍事施設行徹底的爆擊、黨軍固不待言、即漢口市民、亦驚恐萬狀、因以上關係、不堪在漢口生活、故逃出漢口、經青島拜我新京之友人而來滿洲者、余因係蘇聯人、並因但聽見與蔣介石政權取同一步調、作抗日的宣傳之蘇聯側之說法、意以爲滿洲與日本、必係黑暗的荒野、然事實竟是如此的保確治安、實余聯在夢中亦未想像到也、茲者目覩發展之狀態、不勝驚歎、夫悲慘已極之漢口市實不能與纖向明朗堅實發展之滿洲相比較、因此余希望在滿洲國、度余餘生、離脫蘇聯國籍、拚命的想獲得滿洲國籍、故不欲再回憶漢口之陰慘的狀態……余七月許是記憶、蘇聯飛行士、與軍事顧問、據擁到漢口、現在將達三百人許、並且德國軍事顧問廿名左右在八月初全部期本國據聞此種外國人顧問、與蘇聯飛行士等之俸給、係自八百弗至千弗許者、其後並聽說、關於擊墜日本飛機一架、與以千弗賞金之話、被動員在漢口的蘇聯共產黨員生活狀態全在史丹林以上、將華人娘兒們、不斷的領到宿舍、作爲男性玩具、故每次經蘇聯共產黨員宿舍、常聞到華人婦女哭泣悲痛之聲、與槍聲之手槍響、蘇聯人唯恐間諜故不許與外國人面會、黨軍對蘇聯人軍事顧問所言絕對的全係似蘇聯軍隊者、或係中國軍隊者、則逐離莫明黨軍空軍將校、將被日本軍擊墜之同僚屍休、裝作日本軍將校、喧言將之日本著名的駕駛員等打落、來欺矇民衆者、全係笑話、漢口之物價與蘇聯本國一樣的高貴、一個面包需十五錢、一間房價、自百五十弗至二百五十弗、但食料品尤不足、並且此種情勢還不能繼續到二個月故漢口市民等除垂手待斃以外、將別無他途、到漢口之各地避難民、因無物可食、故沿戶襲擊有粮食的各房、以掠奪食料最近在住漢口的外人、盛事對國府要人忠告除非蔣介石下野、與日本講和、則中國民衆、除餓死以外、別無他途

所謂漢口市內之軍隊並無正規軍、大部分十五歲許之少年義勇軍、此等少年軍、全無抗日戰意識、故心中唯待降伏之日、瓦斯部隊、八月末已移駐漢口、作瓦斯演習但有瓦斯面具者、僅將校階級而已佈告對民衆、配給防毒面具而華軍受配給者、一人亦無漢口蓄粮食者、僅有外國人食料不足之華民衆、以凡有手段、向外人要求分配、余由漢口出發時、有將自己可愛的姑娘、僅換五元粮食者漢口市民販賣女子以求食、即由五元賣人觀之亦足知漢口市民如何悲慘也、空襲！掠奪！銃殺！饑饉與暴動！人肉之市！此乃漢口一切之姿也、死街漢口、眞令人不堪回憶、余殊望自己早點忘却斯種悲慘的印象也

海軍戰車示威滬市

本月十七日、適爲日本黃浦會戰記念日、海軍陸戰隊、特舉戰車、正正堂堂向上海市街之上、作示威遊行、並記念會戰日、滬上市民、觀此種驚人的武器、必益深其信賴日軍將兵之念也

好酒 一新 香酒 奉天八王寺釀造会社

◇呂公使領受親任狀（蔡長官親遞）◇

吉林愛路 青少年大會

吉林鐵道總局及吉林鐵道警護總隊管下之愛路青少年大會、二十二日午前九時、在西公園舉行、情況熱烈、至午後四時、此非常時局下鼓舞青少年志氣之最有意義的大會始閉幕（圖右、青少年團分列式、左、戰鬥訓練）

◇◇◇◇◇文星接踵搭舟來
陸軍側從軍文士亦抵寧

【南京廿三日國通電】陸軍部隊從軍之華的戰士、久米岸田、川口、白井、中谷、丹羽、佐藤（惣）片岡、淺野、瀧井、富澤、尾崎氏等十二名、二十二日午後由蘇抵寧、全員着黃綠色從軍服、精神煥發、下榻福田旅館、廿三日午前視察復興狀況午後慰問白衣勇士、廿四日視察城內外、二十七日往戰線

佔新店後越險猛攻
扼住武漢咽喉紛紛前進

【○○二十三日國通電】由商城越過大別山系之峻嶺、對扼武漢平野相通大別山橫斷道路之登攀口之敵要塞新店、（商城南方三十六里）自十九日以來、於連日連綿不絕之寒雨中、續行果敢的攻擊之○○、○○精銳部隊制壓執拗的敵之抵抗、纖續越過新店兩側之峰、二十二日日進出新店南方二十二里、一舉遮斷其退路、使新店南頑敵已完全成爲袋中之鼠、一方十九日夕相同越過大別山屠至山商城至麻城軍工路北方入口沙河之堅陣、沿諸重疊的峻峰之間、向南行之隘路進擊中之○○部隊、二十二日午後已進出河南湖北省境、此日軍兩翼部隊、制壓橫斷大別山二幹線之隘路口、致漢口命脈線之大別線發生一大恐慌、敵在日軍前面、纖續送出增援隊、躍起阻止日軍進擊

張總理視察東邊道一帶

【新京廿三日電】視察北滿移民地後之張總理、復爲視察東邊道之政情、並鑛產資源開發狀況、廿二日午後一時、携堀內弘報處長、松本、張兩秘書官等、由新京飛機場出發赴通化

【通化廿三日電】爲視察三江省移民地之張總理、爲巡視通化省、携堀內弘報處長等、廿二日午後二時四十分、在小雨紛紛中、搭飛機來通、受丁省長、栗山次長、王東邊道討伐司令官等之出迎、通過沿道堵列之省縣公署員學生各團体員等之歡迎中、入省公署、受省長以下之伺候、繼之聽省政狀況及討伐狀況下榻於田村旅館、午後一時、出席東江泰之丁省長招宴

原邦道將來滿
日對滿事務局次長

【東京二十三日國通電】對滿事務局次長原邦道氏、豫定約一個月、視察滿洲移民地及滿洲國產業狀態、次則決赴華北視察、豫定來週由東京出發

戰時經濟內容
日池田藏相說明

【東京廿三日國通電】廿二日貴族院第二回時局懇談會、池田藏相以達成聖戰目的須大事努力爲前提、表明如次强固之戰時經濟全貌、說明政府方針

一、國際收支之均衡、爲財政經濟根幹、必要的物資供給有障碍、進行金之現送、並努力金之增產、謀輸出貿易發展手段、政府實施保障外國匯兌資金之設定及輸出資金前貸、保障制度

一、進行軍需之充足上物資之統制、關於重要物資、加以一般之使用制限、努力代用品工業之振興

一、及中央物價調整委員會、努力物價之調整

一、事變以來雖發行巨額之公債、仍順利消化、自本年一月以降至八月以前之分、全部被消化、實舉好成績

一、因國債消化及生產力擴充資金之必要、政府進行獎勵國民之貯蓄、本年上半期有約三十六億元之貯蓄增加

一、事變下租稅收入、極爲順利、國民理解政府之方針、進而協力、頗爲感謝者

訪歐使節團 廿二抵米尼黑

【米尼黑廿三日國通電】滿洲國訪意德修好使節團、受黨納粹市長以下德國政府國軍、黨部代表者等各方面之歡迎、廿二日自維也納抵米尼黑、立即出席於市廳舍開會之市長主辦歡迎會、韓團長在席上滿作希望法兩國經濟政治、文化上之友好關係、更行强化之演說、完成兩國之交驩

討伐共匪座談會（一）

出席者
鵬部隊長、鄧部隊長、胡部隊長、洪部隊長
山積部隊長、皆藤治安部顧問、北部地區司令部顧問、篠田地區司令部參謀、佐藤地區司令部參謀、脇本地區司令部參謀副官

滿洲匪賊、在滿洲事變後最盛期、據傳共數曾達三十萬、其後日滿當局力剿、大同三年八月減至七萬、康德二年秋、約二萬五千、現在僅剩四五千、凋落至極、即將全滅其間雖共匪化、但依當局肅清重要據點剿壞、結果東邊道稍有外、皆遁入三江地方、自昨年七月以來、將其粮道遮斷、與民衆遠隔、故已成袋中鼠、其全滅已成時間問題、在此時期、十七日在現地某處、滿軍三江地方警備司令部下各部隊長出席舉行共匪討伐座談會

記者 在多忙中、蒙君參集、實深感謝、余想先就三江地區內之匪賊之推移來談

篠原 那麼、敝人在述說三江匪賊之前、希望將匪賊前身、係滿洲之馬賊先加以說明、元來所謂匪賊者、建國以前並無此名、即以前所謂馬賊者、由南船北馬之諺語中、即可知之矣、此種馬賊之名稱、對南方之海賊、而對稱北方之馬賊者也、乃係由地理的條件而發生之名稱也、滿洲馬賊之發生、自前清朝末期到民國初期、在此滿洲封建制度敗解体之過程中、對舊時代支配者之滿人官吏、與地主之橫暴、必須以武裝、方能得獲自已之生活、漢人移民、而漸成滿洲馬賊之元祖、但此種馬賊、有種種區別觀之種族的區別則有漢匪、滿洲匪、蒙古匪等以行動的區別則有移動匪、固定匪等、再賦場來說、又可分金鑛匪阿片等匪以前即所謂、馬賊發生之原因也因官吏地主、將由蒙受生活上之脅威、由武裝自衛着想上出發者、故不能與建國後之匪賊單以取物之强盜、同一而視、三江之馬賊、最初沿松花江岸使各々住民、樹立保護之權制、以此種類觀之、自衛船舶航行之者自衛阿片栽培者、自衛金鑛者等、此種三江馬賊、自大正末期迄昭和初期、因急激增加、據調查共理由、係因世界大戰時、自中華向歐洲輸送苦力爲原因、經過地中海往南有十五萬、在西伯利亞鐵道有十五萬、共有卅萬之苦力出外作事、南行之苦力、大概皆得到成功、現在在美國大發橫財者、成爲華僑之前身、即此時之苦力也、但經過西伯利亞者、在前往之當時、似乎持有金錢但因俄國革命、竟使金錢失去價値、歸來竟徒兩袖淸風其中尙有越過烏拉爾山脈、徒步歸來者、所以現在的烏拉爾滿蘇混血兒頗多、余以爲係中國苦力與革命未亡人婦人間、所生者也、但苦力來、大部分成了馬賊、此即中、成爲流民者、自北方歸其主要理由、此外另一種理由、在舊政權時代、對張作霖樹立反旗之將軍等、入於三江地方、被等即成爲馬賊因此、由山東方面、僅在夏季橫行、入冬則歸山東之馬賊、漸次北上、於是爲互相以自衛權以上飛躍、成爲封路强盜養成馬賊習尙、故馬賊之質大事低下但此種時代者、未能永續、其後經豐作景氣之恢復、並且北滿農業繁榮期之到來、與栽培阿片之發展爲基因、馬賊似再減少

其次形成匪賊發展期之主因自昭和五年、顯著之世界農業恐慌、亦波及滿洲與其後旋即勃落之滿洲事變、其結果、遂發生土匪與政治匪、政治匪可分爲反滿抗日匪、與共匪二種、三江省元來爲政治匪之地盤、即現在被共匪統制下之三江省地方匪賊者、爲其主流、繼續反滿抗日匪之系統者頗多、以此種地方在來匪之動向觀之、與彼等共匪、入於統制下、抗日人民戰線統一時代、後之事於是共產黨、利用農村內部對立關係、以屈農、貧農爲中心、對豪紳地主等之國內封建勢力、挺身鬥爭之時代共匪乃扶殖此種地方勢力、反之、以饑河地方之鮮農爲基礎、從事活動之李學萬匪夏雲階匪等之共匪、漸時顯示凋落的傾向、而彼等則採用抗日人民戰線之路戰一變與統一反日勢力、爲畫策之情勢

蓋因康德二年之秋期討伐、被追沿濱綏沿線北上之第三軍趙尙志、爲援助湯原地方之共匪夏雲階匪團、順便策動李延錄、謝文東、李華堂等匪團、將此等置於其影響下、不斷的吸收土匪與政治匪之結果、扶植西部地區之强固勢力、再經寧地區、以强固之地盤爲基礎之周保中匪團、由康德三年三月許、逐往對三江地區南部地方、迄往派遣隊、遊擊附近、旋即漸時開拓地盤後、昭和四年因强行討伐與匪民分離工作追逐原地盤、故全面的北上形成三江南地區之牢固蟠居地域、雖在此種狀態、但因毗接地域之治安肅淸工作之進步、故匪團似乎集結於三江、至將同地方、作爲滿洲最後的匪賊據點、因擁有全滿匪賊之大半、於是此等匪團、殆被統制於現在共匪下、繼續遊擊活動（未完）

故鄭揆靈車 奉天博物館保存
記念元勳

【奉天廿三日電】曩以滿洲國最初國葬、在日滿兩國民哀悼執行之故鄭前國務總理大臣、在奉天出殯安葬式時使用之靈柩車被置於奉天同和自動車會社本社側門之旁、茲者奉天國立博物館、以回憶紀念建國元勳之好資材決將其永久保存、故廿二日將該靈柩車、已搬入館內

滿洲高等簿記學院 招募學生
邇來與滿洲帝國、益見進展、隨之、簿記知識之必要、愈益切實故不通簿記者、處世就職、決無成功之望、本校乃滿洲國資格最老之簿記會計學專門學校也、有志者幸勿失此良機！
一、招收額數 五十名
一、開學日期 十月十日
一、卒業期限 本科六個月 速成科三個月
一、教授科目 一商業簿記 二會社簿記 三銀行簿記 四商事要項 五官廳簿記
遠道學生設有宿舍日語免費教授、招任教師、均係專門學者、有自信的滿語、從事教授年齡不拘、指導懇切、教授乘貴、備有簡章函索附郵票貳分即寄
校舍遷移 奉天小南關馬箭邊胡同（小南邊門下車）

虎骨花蛇藥酒
本藥酒專治腰腿疼痛四肢麻木肝胃氣痛小腸疝痛口眼歪斜半身不遂及婦女經血等症大瓶三元小瓶壹元八角外埠函購者郵費讓免
頭痛藥 虎骨熊油膏
專治偏正頭痛各神經痛及暈眩更能消除穢氣瘟疫者體內之積毒每袋叁角每打叁元函購每次郵費壹角
專治腰肋四肢疼痛胃腹寒積痞塊腎寒宮冷經痛帶下等症每張壹元小張六角函購每次另加郵費壹角
瘧疾流行特別注意
退瘧散
每年夏秋之間瘧疾往往流行一經感染痛苦隨之冷熱交作纏綿傷身廢業本散對於已發瘧疾及其副發病可速痊癒且在流行最盛時可作預防之用每袋國幣四角
老福順堂 奉天大西關大十字街 電話二四八七〇

淋病
淋濁五淋白濁尿道男女急性慢性淋病便口小便時疼痛痠麻紅腫腎水濁淋久治無效陽痿以上各症每袋壹元即愈永不復犯此藥服無論新久速購不加寄費外埠函購壹袋△元
玉德堂藥店 奉天大南關利長油坊胡同八號

山形洋行 大連市浪速町 電③三〇一五 並有閻宮式以及手提金庫俱全

岩合製版所 凸版 銅版 大連二葉町二〇 電②一六八四

奉天省公署化驗許可七三三號
雙層 化積膏 適應症
五積六聚七癥八瘕痞塊胃脘痛男女腰腹寒痛膨脹痢疾小兒疳積風寒等症每張價洋伍角外埠郵購另加郵費各號藥房均有代售
奉天城內鐘樓南德潤堂總發行所

同胞患眼疾者注意
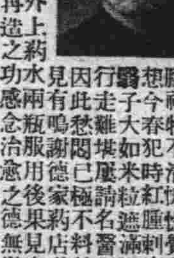
啓者敝人於三年前患眼疾目視物不清覺花亦有紅腫痛癢之苦曾經中西醫治不見效後聞一友人介紹用德家藥店眼藥不料數日即愈今因此特登報鳴謝並介紹患眼疾者早求醫治幸勿延誤
廣告敝人得此藥眞有回天再造之功此藥每盒壹元遠埠購者郵費兩角
身體康健 德家藥店 奉天小北門外白塔寺東
敝人 姜成全
外有郵費兩角

養肺金丹
此藥專治男女新久傷風咳嗽、勞力肺熱、寒咳肺虛、或新咳、久咳、肺痿、肺癰、心口吐血、胸膛疼痛、飲食無味、口乾舌燥、夜間重、總服之良藥也、每小袋國幣伍角大袋一元
强精固本丸
此藥專治遺精滑精、陽痿早洩、腰膝酸軟、精神疲倦、腎虧、遺精、頭暈眼花、耳鳴、體弱、一切虛損之症、服此丸精神强壯、補腎固精、每袋國幣價目另有仿單
總發行所 奉天小東門裏大街路南 德源堂藥店

華北開發會社 整理興中公司

企劃院會議決定方針

【東京廿三日電】十月末華北開發會社設立同時興中公司即歸解消，由八月末已將營業收支結束，目下設立清算委員會進行六十餘所屬諸會社之整理同時，關於整理方針已向政府當局具情申請，因此企劃院第三委員會關於公司之解体方針行詳細檢討，大体決定如左

一、在開發會社之設立同時，全部歸於開發會社

一、故興中公司爲開發會社之子會社大概存續屬於統制事業之同社之鐵鋼，石炭，鹽，製鉄，電氣等之諸事業在開發會社之下待該子會社之設立逐次吸收

一、在統制外所屬之同社事業即棉花，籽，運輸並採金等項目下與其共同出資會社之間進行興中公司持股之讓渡交涉，即主要事業中

（甲）對於華北棉花公司紡聯及在華紡同業會使之更改名義

（乙）冀東產金會社全部讓渡

（丙）福大公司移讓於台灣拓殖

但對此所生問題爲滿鐵將興中公司全部所有之股份讓渡與開發會社時如何決定評價是也，政府鑑於興中公司之設立過程並其事業之性質由大局的見地不設立評價委員會取照額面以一千萬元（全額繳納完了）作爲讓渡價格之方針，再關於股份讓渡興中公司以滿鐵保証所借金七百萬元及其他合計一千三百萬元之負債將如何整理，開發會社更改股份之名義同時大概繼承其債務，關於中公司之統制外事業，以所得之代價金逐次充當歸還之用，事已內定，此外興中公司解散同時，社員全部將被開發會社所吸收但十河社長以下重役全部均歸於辭職云

山東省開發煤鑛 以鑛業爲主體

華北煤開發方針，惟按北京之開發會社子會社設立現地案，內定爲一業總社，刻經中央當局正行審議據右案係將華北煤分爲六地域，而由六社開發，山東省之煤開發，以山東鑛業爲主体行之但山東鑛業因日華事變，已示停頓之狀態，惟以治安之恢復企圖復興，關於借用大藏省之約七百萬之低利資金曾經該社秀村專務，與大藏當局折衝之結果，近即決行融資故該社進行大規模之發電計畫，採鑛，排水等之設備，同時並統合山東省一帶之中國側經營大小煤鑛，而計劃設立山東煤炭販賣會社，明年度下半期，於五百萬噸出煤目標之下進行開掘，再該視有將來增資之必要，其際增資股份，社料必置於開發會社之統制下，當由開發會社接辦，關於現在資本金五百萬元十萬股份中之滿鐵保有五萬六千股份，並大倉等保有股份之處置，與開發會社之間，所提出之問題云

餅豆高粱平穩 油多落人情軟

【前塲】二十三日午前大豆到運三十四車，高粱無貨，包米二車，豆市西洋無甚漲落，本埠只因堆積過減餘貨不多，並連日到車甚少，以及天候北坤市情之諸般影響而人情初竟漸演漸高，大多商觀測豆價必有漲價希望，惟後交易經過，人情鬆行支持，然因輪出帮價大不前，投機付乘時存吐，如是連塲演變，因欠實需買付，豆價總無得堅實提漲，有是雖突呈漲落，惟歸終，亦不過人情作用所致，事過境遷，顯然明瞭，無甚特色因而投機觀測者，漸失所望，不再進追，而至該塲依以交易穩當，不甚積極，大豆放盤期現即一律告穩，現價開爲六六八，與前日減三分，放盤，北帮實付不多，投機付參差薄有活動，旋因賣少買亦不衆，市情交易漸感窄狹，未幾豆價竟穩穩下疲，牛分，一分，反復柔門，結果小價跌至六六三，後洋帮三菱實隆日清利豐各商以價返歛，當以三四等豆套換旋又略行收買，以此浮把鑑狀不問買套，漸又活潑，還擾左石，挑價作存，嗣以供者不多洋帮套換織續，市情漸又活潑豆價復行上提，人情漸盛，交易漸次精神，空氣緊張，復價即超過七角，大價漲至六七二當因洋帮買套漸停，浮把不追豆價又入柔門，最終退至六六六，按人情市況，可謂平穩而收盤，期豆洋帮無付，漲落齊無大變化，收盤平穩，油多落餅高粱平穩，包米閑散，斯塲現豆妥六百零七車，洋帮三菱套買二十八車賣二十二車，實隆套二十車，利豐套四十車，日清買二十四車賣四車，瓜谷套十車，北帮三泰賣三十二車買九車，裕昌盛賣二十車買十三車，同德俊賣四十五車買三十車，和泰賣十車買二十車，期豆妥益發合賣三車買二車，二百五十五車，三泰賣七車，同德俊買十車，裕昌盛賣五十車買十五車，福順厚買十車賣十五車，和泰買十二車賣十車，東亞買二十二車賣十車，和生祥買十四車賣十五車，豐成祥買四十二車賣三十六車，豆餅現妥三萬片，三井買一萬七千片，三菱買一萬片，期妥二萬二千片，三井賣一萬二千片，三菱賣一萬片，豆油現妥六百箱，洋帮無付，期妥七千五百箱，三井買四千箱，日滿買五百箱，高粱現大路妥一車，期妥四十五車，包米現市，四平街妥一車

在四大都 對德貿易統制輸入貿易 設立獨占組合

惟滿德新貿易協定之締結而兩國之貿易量今後益爲增大者自不待言矣，但其商品內容，罷者亦獨爲大豆及建設材料，至今後之輸出，即爲落花生油，包米，蘇子油等，輸入爲染料，塗料，照像機等較與從前漸次複雜，政府對此交易機構，加以統制，故首於大連，奉天，新京，哈爾濱之四大都市，行將設立獨占輸入交組合，以資進行德國之輸入交易，刻正準備中

因休市影響 各品紛演疲情

【後塲】二十三日午後放盤以休市在即（本日爲節日明日星期）人情漸示閑散，因此放盤賣付尚多，買者較寡，現價開爲六六二，交易片刻，演成柔門，嗣因洋帮三井買期，三菱實隆相繼套現，致引起浮把精神，群起挑價往裏，以此賣者不盛，供不應求豆價勉强得以支持，旋即上遊突出七角，大價漲至六七二後因洋帮盡爲套付，欠有實買如是浮把鑑狀，以豆價漸大，不敢再追，並以三菱實隆漸行不委，故後因實付不減，浮把漸起恐慌，且多由買變賣，因此賣付遍增，豆價驟演疲情，直行不跌，退回七角，終以浮把多吐，繼又六角關門，小價落至六五六，此時因洋帮利豐收買人情又得支持但以休市關係，並不加追，結果利豐續買而豆價僅返至六五九，於人情歉疲狀收盤，餅油高粱齊受影響，各示跌落，包米無市，斯塲現豆妥三百四十八車，洋帮三菱套三車，實隆套七車，只有利豐實買二十車，北帮三泰賣二十九車買十二車，裕昌盛賣十三車買五車，福和盛買二十五車賣五車永豐恒買二十一車賣十八車，期妥二百五十六車瓜谷買十車賣五車，三井買二十車，三泰賣二十車，益發合買四十車賣六車，裕昌盛買二十三車，賣十六車，福和盛買六車賣九車，東永茂買七車賣三車，東亞買十五車賣二十車，豆餅現妥九千片，三井買七千片，期妥一萬二千片，瓜谷賣四千片，三井賣二千片，豆油現妥六百箱，油谷往裏，期妥一千片，洋帮無付，高粱現未妥期妥三十車

滿鐵改正運費 北鮮經營鐵道

大村副總裁之談話

【奉天二十三日電】大村滿鐵副總裁，廿二日午後於鐵道總局，關于滿鐵當面之諸問題，所談誌次

△運費改正問題，貨物運費改正，依照預定，決由十一月一日實行，惟因現有月餘，料無何等障碍而順利運用之關于旅客運賃之改正，刻未着手但比社線運賃，國線運賃稍昂，故決行減低，務求一般利用者之利便，將來遇有適當之機會，必加改正之考慮，至於滿鐵之旅客運費採用日本內地同樣遠距離遞減法可否，滿洲現而認無必要，仍照從前行距離比例制

△北鮮鐵道經營問題，隨同阿吾地之煤液化事業，及茂山之鐵等，北鮮地帶之異常發展，故對北鮮鐵道並雄津，清津雄基三港之經營方針，應行再檢討之意見，最近頗爲有力，惟余關右問題，一時應加考慮，目下尚無具体的腹案，以茂山，清津港間鐵道及清津港，由朝鮮側經營，係謀茂山鐵鑛輸出之圓滑，其他鐵道及羅津雄基兩港，乃爲滿鐵經營，現對滿洲之吞吐路線，有將行具体的協議之計劃

△滿華交通之一元化，按此次之華北鐵道事務局機構改正，名實具備，與鐵道總局之機構充實，相輔而行，而於滿華間之交通，益增一層之緊密，華北交通會社，據聞亦於十一月一日正式設立，新會社設立後，雖爲滿鐵，而使現在華北事務局之經營方針，毫不改變，滿洲華北兩鐵道，將來愈行緊密之連携當努力滿華交通之發展

再該副總裁，已搭廿二日午後五時四十五分發「亞細亞」來連

朝鮮粟及大豆 收穫預想少低

【京城二十三日電】農林局發表，據調查本年之粟及大豆之收成，全鮮因稍受旱害，故較往年料大豆稍爲減收，粟雖受旱災，但其收成極好，再試觀總收量，近因擴大棉及甘藷之栽培，以致大豆及粟之耕種，面積減少，其收穫量亦形漸減即截至九月一日之予想收穫量粟爲五百三十三萬五千六百十七石，大豆爲三百八十九萬八千九百十九石，比昨年實收，粟減收八釐六，大豆減收八釐五

中山鐵工廠 著手復舊工事

【上海廿三日電】於華中華南擁有唯一之熔鑛爐及平爐設備之浦東和興鐵廠，事變以來，即告停業，然於華中之製鐵復舊事業，惟按時局亦決然容緩故由現地當局，將該事業委任中山鐵山廠經營，以圖從速復興，中山鐵工廠，當即着手復舊工事，料於最近即行操業，但華中華南以日本資本之製鐵工業之進出，係爲初次，惟於今後之華中發展，負有重大之任務，頗值注目

滿重工業融資團 前借社債三千萬

【東京二十三日電】懸案之滿洲重工業融資借欵團，以有力十一銀行及四信託所結成，曾於二十一日之第一回會合，關于本年度所要資金五千萬圓之融資，已得銀行團之諒解，刻與計畫之他社之關係，由種種技術上之理由，年內發行該同社々債之事，是有困難，故至二十二日按銀行團會員之均分融資，定於十月初旬先借三千萬圓之社債，利率爲日息一分二釐五，右資金由昭和製鋼新股份繳納（約一千五百萬圓）之外，其餘由諸子會社繳納

日滿德意對華經濟關係的趨勢（下）

（長虹譯）

滿洲國之出現與今次之事變，對於烈馬氏之推算，有大加修正之必要，惟於華北，日本之極積的進出，與列强相對的衰退，益趨顯明，近年來外國資本的對華活動（一）列國資本之一般的强化（二）列强之衝突，惟日，英，美三國利害衝突的尖銳化（三）日本斷然的優勢等皆爲其特徵日本的進出滿洲與獨占華北之棉花，石炭等原料市塲，較之事變前已爲染指，華北幣制之改革與開發，華中日兩會社之成立，更能强化日，滿，華集團經濟的組織，甚有壓倒列强之勢，此爲日本大陸政策之極積的意義，較之歐美資本，其重要性如何，非數語所能罄言

（五）

德國之進出中國，始自一八九五年之天津條約，而租借天津漢口之專管居留地，一八九七年占領膠州灣，翌年，又獲得九十九年之租借權，其後對華借欵，鐵道利權之獲得，企業投資，並與英，法協力，漸固其地盤，至歐戰時，鐵道關係投資約有六千五百萬磅，借欵總額逾二百萬磅，占英國之次大戰後，事情忽轉，在華之政治的權益盡皆喪失，至今僅不過只餘經濟的借欵利權而已對於航空事業，戰後德國以對華投資，尚堪吐一氣，歐亞航空公司之公稱資金七百五十五萬元，內有中國側五百萬元，德國側二百五十五萬元之出資，係中德合併之公司，故於航空機材料，飛行機等之實出甚感便利

於投資形勢上，雖似無大權益但貿易之進出，近年猛進，其地位與第二位之日本無甚差異當然，德國的極東貿易，以其貿易總金額言，並非十分重要但以其內容及意義言，如上所述實不能輕蔑，今次以事變爲契機，强化柏林，東京間之樞軸，德國概以與日本及中國新政府之互相協調，而樹立基本方針以圖進出於再建之滿洲，華北，華中，各地，最近爲促進對華北貿易，德克爾布，康滋倫代表，特歷訪北京日本大使館及其他關係方面，及提議對於華北之德國輸出貿易的積極的打開策，擬此（一）依物資交換制，德國輸出機械，鐵道材料（二）德國輸入棉花，羊毛落花生等（三）輸出代金皆依新國幣作爲輸入資金保存於華北如此全出於積極的協力態度，使强化防共線的經濟的意義更加深固其次之意大利，其在中國的權益，雖不甚重大，但在日意親善與防共工作上之協力，今後甚期其有積極性，與即日，滿，意之通商關係，德國同，除設定「物資交換制」外，對華北經濟再建工作亦當積極的參加，對設定於華北開發會社下之日華合辦的鑛山通信，化學工業等，供給其優越的技術與資材，即「無資源國」之互相依存關係，愈趨緊密也必然矣（完）

本埠特產（九月廿三日前場）

▲大豆

	放盤	收盤	大價	小價
現市	六六八	六六八	六七二	六六三
妥	六百〇七車			
九月	六六二	六六二	六六五	六五九
十月	六五四	六四五	六六四	六四五
十一月	六五七	六三五	六五八	六三五
十二月	六三六	六三四	六三七	六三三
一月	六三七	六三六	六三八	六三五
妥	二百五十五車			

▲豆餅

	放盤	收盤	大價	小價
現市	三三四五	三三四〇	三三四五	三三四〇
妥	三萬片			
十月	三三〇	一	一	一
十二月	三二七〇	一	一	一
妥	二萬二千片			

▲豆油

	放盤	收盤	大價	小價
現市	一四二五	一	一	一
妥	六百箱			
十月	一四三〇	一	一	一
十一月	一四三〇	一	一	一
十二月	一四四五	一	一	一
一月	一四四〇	一	一	一
妥	七千五百箱			

▲高粱

	放盤	收盤	大價	小價
現市	五一〇	一	一	一
妥	一車			
九月	五〇三	五〇三	五〇九	五〇三
十月	五〇一	五〇一	五〇四	五〇一
十一月	四七九	四七七	四七九	四七七
十二月	四八〇	四七七	四八三	四七七
一月	四八三	四八三	四八三	四八〇
妥	四十五車			

▲包米（四平街）現市 五三〇 妥 一車

▲埠頭倉庫存貨（廿一日）

		比前日
大豆	一九一三車	(+)一〇〇
高粱	一一二一車	(+)五
包米	二〇九車	(-)六
豆餅	一三五千片	(+)二

▲油房榨餅數（廿四日）

五戶	一二〇〇〇片
五戶（廿五日）	一〇〇〇〇片
五戶（廿六日）	一〇〇〇〇片

▲支加哥小麥

九月	六三仙八分五
十二月	六四仙〇分〇
五月	六五仙八分一

大條與匯兌（九月廿二日發）

商品市塲

倫敦銀塊	一九片六分五
同期市	一九片八分一
紐約銀塊	四二仙四分三
孟買銀塊	五一盧比八分一
英美匯兌	四、八一仙三七
美日匯兌	二八弗〇八
美中匯兌	一七弗五五
英日匯兌	一志二片〇分〇
英中匯兌	〇志九片〇分〇
英法匯兌	一七八法五〇
鋼鐵股票	五六弗八分三
阿那克答股票	三二弗八分五
▲美棉換算	（落二五錢）
現市	八仙二五
十月	七仙九〇
十二月	七仙九四
一月	七仙九五
三月	七仙九八
五月	七仙九二
七月	七仙九二
▲印棉換算	（落一五錢）
步勞其本期 遠期	一五二盧比四分三
歐母本期 遠期	一三六盧比八分一
乔哥爾本期 遠期	一一五盧比〇分〇

雜穀現貨行情（廿二日）

品名	參考價	品名	參考價
包米	五、九〇	赤小豆	六、四〇
白小豆	六、三〇	花小豆	六、三〇
梁小豆	六、二〇	雜小豆	六、四〇
豌豆	九、二〇	江豆	八、三〇
吉米	七、五〇	大米	三、五〇
小米	九、八〇	元米	九、一〇
花生仁	九、六〇	落花生	九、三〇
瓜子	九、五〇	麩子	四、一〇
小麥	一〇、五〇	蕎麥	六、二〇
大麥	六、九〇	燕麥	四、三〇
大米	一六、〇〇	勝米	六、二〇
荏實	四、八〇	黍	六、八〇
棉籽	九、五〇	蕓豆	五、四〇
杏子	五、九〇	迷子	五、九〇
粺子	五、五〇	粳米豆	六、三〇
莧豆	五、九〇	白眉豆	七、四〇
青豆	六、四〇	黑豆	六、二〇
小麻子	七、三〇	大麻子	一〇、〇〇
胡麻	三二、〇〇	蘇子	八、八〇
黑麻子	八、六〇	蘇子油	二一、〇〇
大麻油	四五、〇〇	落花生油	一〇、〇〇
子枚餅	六、五〇	擬餅	六、四〇

（備考）單位：新麻袋裝去皮百斤之價格包米，落花生，花生仁，撒餅舊麻袋裝，麩子舊麻袋裝，帶皮百斤之價格，油類去皮百斤之價格（未有容器）

商品市塲（九月廿三日前場）

	放盤	收盤	放盤	收盤
▲大阪期米	現		中期	
	三六、四六	三六、七〇	三六、六〇	三六、三四
▲東京期米	三六、五一	三六、三一	三六、五一	三六、三六
▲仁川期米	三六、四八	三六、七一	三六、五七	三六、三五
▲大阪綿糸	三三、三三	三三、三六	三三、二四	三三、三四

本埠特產（九月二十三日後塲）

▲大豆

	放盤	收盤	大價	小價
現市	六六二	六五九	六七二	六五六

特產發送

	大豆	高粱
▲新京發	九車	二車
豆餅 雜穀	一	一
▲開原發	六車	一車
豆餅 雜穀	三	一
▲四平街發	一車	一車
豆餅 雜穀	一	一
▲公主嶺發	一車	二車
豆餅 雜穀	一	一
▲大連着	二車	四車
豆餅 雜穀	一	一

▲大連股票長期

五品	放盤	收盤	大價	小價
期現	一四四	一四四	一四四	一四四
▲同短期	一四三	一四三	一四三	一四三
五品新	一三九	一三九	一三九	一三九
大新	八三〇	八三三	八三三	八三〇
東新	一四六九	一四六六	一四六九	一四六六
鐘紡	三三五〇	三三五一	三三五一	三三五〇
重工	七七五	七七三	七七五	七七三
重新	六二七	六二六	六二七	六二六
滿鐵	五五八	五五八	五五八	五五八
豆新	一〇三	一	一	一
土木	一〇八	一	一	一

合計 四十四萬枚

滿洲行市（九月廿三日前塲）

▲哈爾濱大豆

	放盤	收盤	大價	小價
九月	五三一	五三〇	五三三	五三〇
十月	五二三	五二八	五二四	五一四
十一月	五〇九	五〇六	五一三	五〇四
妥	二六〇車			

▲新京大豆

	放盤	收盤	大價	小價
九月	五六四	五六〇	五八四	五七〇
十月	五六四	五六四	五六〇	五六〇
妥	一五〇車			

▲大連麵粉批發價

三寶	五元八角五分
汽船	五元四角二分

▲麻袋市況

期月	價格	數量
現市	不妥	
九月	四五五	四萬
	四六一	二萬
	四五八	二萬
十月	四六三	四萬
	四六〇	三萬
	四五九	一萬

鐵扛 九月 四五二 二萬　四五三 三萬　四五四 二萬　十月 四五三 二萬　四五五 二萬　十一月 四五八 一萬

▲大連砂糖批發價

日糖T印	一四、二〇〇〇
明糖EP印	一四、一〇〇〇
台灣TY印	一三、八〇〇〇
明糖角砂糖	一三、四〇〇〇

▲東京短期 東新取組 四八店 買 四六店 二六三、三三〇枚

日美 買賣 二八弗一六分一上 同
日英 買賣 一志二片〇分〇上 同

▲神戶匯兌 九月 九一七 九一六

▲東京人絹 九月 八〇九 八〇五 十月 八六 八六

▲大阪人絹 九月 八六〇 十一月 八六〇 十二月 八六〇

▲大阪棉花 九月 二〇〇〇 十月 二〇〇〇 一月 二〇〇九 十一月 二〇〇五 二月 二〇一〇 十二月 二〇〇九 三月 二〇一〇

▲橫濱生絲 現市 七八〇 十二月 七七六 九月 七七 一月 七七 十月 七七 二月 七七三 十一月 七七六 七七三

▲大阪綿絲布 軍人 六二〇 六二〇 驚島 四八〇 六二五

合計妥 十二萬枚

商品市塲（九月廿三日後塲）

	放盤	收盤	放盤	收盤
▲大阪期米	現		中期	
	三六、四六	三六、七〇	三六、三六	三六、三三
▲東京期米	三六、四三	三六、二三	三六、七七	三六、三三
▲仁川期米	三三、五〇	三三、六四	三三、二一	三三、一九
▲神戶餅	三三、五四	三三、五五	三三、二一	三三、二五
▲大阪綿糸	五二一	五二一	五二一	五二一

▲大豆 現市 六六二 放盤 六五九 妥 三百四十八車；九月 六六二 六六一；十月 六五六 六四三；十一月 六五三 六四二；十二月 六三五 六三六；一月 六三八 六三〇；妥 二百五十六車

▲豆餅 現市 三三四〇 三三三〇 妥 九千片；十月 三二六〇 三三三〇；一月 三三三〇 三三二〇；妥 一萬二千片

▲豆油 現市 一四一〇 妥 六百箱；十一月 一四一〇；一月 一四三〇；妥 一千箱

▲高粱 九月 五〇四 四九五 五〇一 四九五；十月 五〇一 四七八 五〇一；十一月 四七七 四七三 四七七；十二月 四七七 四七三 四七七；一月 四八三 四八〇 四八〇；妥 三十車

滿洲行市（九月廿三日後塲）

▲哈爾濱大豆

	放盤	收盤	大價	小價
九月	五三〇	五三四	五三〇	五三四
十月	五〇八	五〇四	五〇五	五〇一
十一月	五〇六	五〇一	五〇三	五〇〇
妥	二九〇車			

▲新京大豆

	放盤	收盤	大價	小價
九月	五七九	五七三	五八五	五七〇
十月	五六〇	五六〇	五六〇	五五七
妥	一四七車			

▲大連股票長期

五品	放盤	收盤	大價	小價
期現	一四四	一四四	一四四	一四四
▲同短期	一四三	一四三	一四三	一四三
五品新	一三九	一三九	一三九	一三九
大新	八三三	八三四	八三四	八三三
東新	一四六七	一四七〇	一四七〇	一四六七
鐘紡	一四八	一五〇	一五〇	一四八
重工	七七五	七七五	七七五	七七五
重新	六二六	六二六	六二六	六二六
滿鐵	五五八	五五八	五五八	五五八
豆新	一〇三	一	一〇三	一〇三
土木	一〇八	一	一〇八	一〇八

此藥能治乾疥 朦疥白癬頑癬 癢疹花柳癜疥 趾間濕癬爲乎參助發 天泡瘡黃水瘡 皮膚潰爛各病 有確實的功效 患者用之一天 比一天見好方 知所言非妄

定價每小盒三角

賓康藥行

掃疥膏

奉天省公署化驗許可第二四四號

高氏雙層

化積膏

志仁堂漢藥商

適應症：寒積食積 胸膈脹滿 氣逆不舒 小腹脹痛 腿痛痞氣 婦女經閉 經漏不調 臨期腰痛

定價每份國幣一元外埠購買不加郵費 並歡迎各埠代理酬勞優厚只此一家並無分號 本舖前在奉天大東門裏現已遷奉天市小東關大街路北 電話㊃三六六七番

秋令衣料 各樣銘旗 陳列豐富 廉價總銷

大連西崗大衙門前

寶成泰綢緞店

電話(三)三九七七

英語教授

由西人加斯達氏担任功課

日班：自上午八時至下午二時之間

夜班：自下午五時至晚九時之間

ENGLISH LESSONS 外有打字一科

奉天日站浪速通淀町北頭十一番

奉天中央書店出版新書

	書名	冊數	價
言文對照	▲尺牘句解	一冊	三角
廣註	▲寫信必讀	一冊	三角
再版	▲一問一答日語新尺牘	一冊	七角
	▲實用交際禮法日語會話	一冊	四角半
新版	▲林黛玉日記	一冊	三角
新版	▲不肖著賢孝劍俠傳(1)	二冊	二角半
新版	▲生肖著賢孝劍俠傳(2)	二冊	二角半
新版	▲張恨水著 情天恨海 一二冊合訂	一冊	三角半
再版	▲顧明道著 美滿姻緣	一冊	二角半
新版	▲偵探小說 荒島藏寶	一冊	二角半
再版	▲偵探小說 恐怖的獵狗	一冊	二角半
新版	▲偵探小說 萬里復仇記	一冊	二角半
新版	▲言情小說 芸蘭淚史	二冊	二角半
再版	▲數學理化表解全書	一冊	八角
再版	▲代數表解	二冊	二角
再版	▲算術表解	一冊	二角
再版	▲幾何表解	一冊	二角
再版	▲三角表解	一冊	一角半
再版	▲化學表解	二冊	一角半
再版	▲物理表解	一冊	一角半
再版	▲各科常識問答叢書	五冊	二元
再版	▲中外史地常識問答	一冊	七角
增訂再版	▲數學常識問答	一冊	六角
	▲日語問答	一冊	四角

◇以上各書照定價一律八拆・寄費加一◇

▲總代售處 奉天鼓樓北 大東書局

謹告

敝館開設於大連驛之西隣新式四層樓房外既雄麗壯觀內則佈置雅潔一切設施均採現代方式以應貴客作爲行轅爲向旅客表示熱誠歡迎起見凡住包房單間定價格外低廉應酬週到茶役殷勤對於參觀團体尤予優待所有下榻敝館定獲滿意而歸際此大好時光連濟景物正宜瀏覽若作旅大之遊至希惠臨不勝盼禱之至車站碼頭均備妥人迎送以利客便特此鄭重聲明

大連市榮町二番地二七

中央旅館

電話㊂三八七九

各地新聞 其一

郵局宣傳儲金報國 生命保險運動週間

【海城】縣郵政局。對於生命保險。儲金報國一事積極進行。自客歲十月一日開辦。至本年十月一日一週年。此中成績卓著。現自九月十一日至十月卅一日爲郵生命保險報國運動期間。各界人士。欲作養老保險終身保障者。曷不踴躍參加。公私兼盡。該局萬分歡迎

協和會計劃 六年度中堅會員 開訓練講習會 講習要綱及計劃擬定

【奉天】滿洲帝國協和會奉天市本部。將利用本年十月後農閒之期。對各農村會員開康德六年度中堅會員講習。講習要綱及計劃已經規定云

協和義勇奉公隊 首次討論會

【奉天】滿洲帝國協和會奉天市本部。爲協和義勇奉公隊隊組織。問題。乃於本月廿二日午後二時。在市本部召集各分會分會長。開首次討論會云

奉天市內坟墓 開始遷移

【奉天】市公署曾公告西北一帶之坟墓遷移問題。刻經多日着手。大致完全解決。除有主之坟墓由坟主自動遷移。其着無主之坟墓由市署計劃完全着手。由即日起開始遷移云

興銀支店 人事調動

【孫家台】興業銀行第二次人事異動。開原支店副支配人久保田泰雄氏。榮轉四平街支店。又今戶俊三氏。榮轉新京本店。該二氏於命令發表。當即同時雖開赴任。開久保氏之繼任者以堀氏最有力云

吉林農事試驗場 計劃改革機構 實業廳現正準備立案中

【吉林】吉林市江南岸。省立農事試驗場。歷來由實業廳直接指導。內中設有苗圃試驗所種畜改良所。以及農民修練所等。以充省下農業輔導機關。然除此而外。尚有與此性質相同者不少。似此分別辦理。殊有不便之處。今後爲求担當事業簡易化。以策其發展起見。故擬將試驗場施以改組。即將農事試驗所。種畜所苗圃等合併。改稱爲勸農模範所。農民修練所。則改爲農事訓練所。關於此項機構改革計劃。目下該廳正准備之案中。想於不久即將實現云

市署籌備 秋丁祀孔

【鐵嶺】鐵嶺市公署。頃以本年十月二日爲仲秋上丁祀孔。特奉到奉天省訓令。於該日應舉行隆重祭祀。以示崇敬先聖並對於孔聖道行加以宣揚。以期重王道。故本市之公署。以期已近。開始準備。決於該日上午於文廟內實行祭典所有與祭之人員。亦均由市署核定。復定於斯日舉行聖道講演會。由市立各校教員担任講演。地址於適宜公共場所內准市民往聽以宣揚孔道。使市民一致澈底崇敬云

農安伏龍泉發生 疑似鼠疫

【吉林】吉林省農安縣內伏龍泉地方附近。發生疑似百斯篤疫病。吉林鐵道局。爲防止其疫勢蔓延起見。特將往該地附近運行之自動車停止運轉云

庫旗公署獎勵 改良綿羊

【庫倫】查本旗畜產綿羊種。均係未來種。各牧畜家。雖蓄意改良。而良種無地覓求。今我滿洲帝成立。官民一致努力百般更新。對於畜產尤注重故旗署於三年前。在日本購來美利奴種數十隻。靠日代如羊五十餘隻。由畜產指導員。努力進行改良。本旗各牧畜家之綿羊。改種成績頗獲良好。特於九•一五紀念日。在運動場舉行綿羊改良功勞者表彰。並發給獎狀勵金。本旗牧畜者。經此次獎勵。無不盡力改良云

張子祥父子 被匪架去

【凌源】本縣四官營子村兩家屯住戶張子祥。家道尚稱豐富爲人忠厚。恤老憐貧。素爲鄉里景仰。不幸於九月中旬某夜間。被匪賊二十餘名。潛入院內。將張子祥架去。同時其九歲幼子乳名拴子。因見父被綁大哭不止。而該匪等慘無人道乃將其父子一併綁去逃潰。現無踪影。村人莫不唉愓云

派員參加村政 指導員訓練

【東豐】縣長趙長生副縣長楠美省吾二氏。現奉省令爲育成新街村人村起見。召開村政指導員訓練。以期貫輸街村一般法令。俾得指導時。收美滿結果。當即派街村股吏員宋鳳翔偕員張際盛。於本月十四日首途晉省參加講習會。想經此番訓練回縣後。當能有偉大貢獻云

去年出貸義倉積穀 今秋豐收全部收回

【吉林】吉林省乾安縣。因去年夏季雨量減少。以致釀成旱災。被害之災黎。竟達有一萬二千五百七十二人之多。彼時當局爲救濟彼等起見。曾特於該縣之義倉內所存之糧石。貸與三千二百六十石。故大衆之灰民得免凍餒。而因本年秋縣內之農產物豐收。故現在擬將去年所貸出之粮石。全部收回云

殺弟誤斃他人 悔而自殺希圖免罪

【綏化】城北某村某姓農人。弟兄數人。某恐產業被其弟分去乃萌殺機。日前聲稱看地。借用自衛團槍一枝。正在田地工作之際。欲意將其六弟擊死。不料槍法不准。竟中其徒弟老九。當時殞命。伊看禍已闖成王法難逃。乃以槍自擬。一彈入腹。當時雖未立死。但亦氣息奄奄。刻在醫院救治。似此豺狼之輩。恐亦難得活命云

提倡市民節約貯蓄 協和會後援猛加運動

【鐵嶺】非常時人民節約貯蓄銃後報國。全滿各地郵政局相呼應。實行提倡市民節約貯蓄關於郵政生命保險及郵政貯金均能將零費而積成完整現金。鐵嶺郵政局依奉天管理局令。目下對此項郵政生命保險及郵政貯金。經協和會鐵嶺市本部後援之下。施行猛加運動。向市民勸誘。玆將郵政生命保險貯金鐵嶺郵政局活動以來成績進展如下

該局對郵政貯金。決自現在起至十月末日止。郵政生命保險自現在起至十月末日止在此期間斷然勸誘上大加總動員活動。現在鐵嶺郵政局保險加入件數共一千三百件今次決以一千九百件爲最少目標。六百件之新加入。一方郵政貯金現在加入件數。二千件今次以三千件爲最少目標。新增加一千件。再加以積極勸誘。成績至有莫大期待。由該局小林郵政局長以下三十名局員總出勤街頭進出。努力向市民勸說云

開原街各校開 聯合体育會

【開原】開原街管下國民學校及國民優級學校。爲涵養學生之競技精神及協和精神起見。於九月廿一日午前九時。在北公園開催聯合体育會。以市江房一爲會長。業向各方通告參加。想屆時定有一番盛況云

河野指導官 調轉伊通

【九台】本縣在康德元年時。萑苻遍地。適河野甚吉首席指導官榮任來台。經河野氏實夜督率屬下。實行認眞討剿。並派刑事明查暗訪。辦案極多。迄今本縣商民幸得安居樂業。境內。路不拾遺。夜不閉戶。仰賴河野氏之力居多。近聞河野轉勤伊通。於本月十六日午後一時登車首途。各界歡迎者不下千名。殊有依戀之不捨之態云

克山神社氏子會 開電影大會

【克山】本縣神社氏子會。主催由滿映協會。貸到最新豪華影片。該會介紹日華事變。上海及漢口附近之戰況。於本月之十七。十八兩日間。每日午後六時起。假北市場景明舞台內開演。各機關人員及一般民衆等均熱烈前往觀覽云

山繭呈豐收

【海城】縣近數年來。山繭歷年歉收。本年雨水調和。災害未生。故呈僅有豐收。現已登市。每千粒價國幣一元八角之譜。刻農社以該繭佔海邑特產一大部位。擬於城內八家溝。析木城。馬風屯等處。設立檢查叫行分所。以資辦理一切

社會事業聯合會 冬季救濟貧黎

【吉林】吉林省社會事業聯合會因時值深秋。天氣轉寒。爲救濟市內貧民起見。故特由大興公司購入大量棉被等物。交市之普濟院及育嬰堂兩慈善機關。轉發給市內之貧困人民。而免凍斃之虞云

車少客多行旅幾困難 協和會呈請增添中

【雙城】近年縣民之往返於哈爾濱市者。益行頻繁。向雙城縣城又有漸趨於大哈爾濱市。一衛星都市化之現狀。然彼此兩地間之旅客列車。不但未行增馳。反以客歲以來已受事變發生之影響。將次數減少。而民間亦因此多感不便。惟於客秋苦力移動期。尤感特別擁擠。苟能在此次時刻改正之際。將業經休止之列車復活。或增添短距離列車。則不但縣民感覺便利旣兩地間之社會關係。亦當更加緊密。而鐵道方面。亦必因旅客增加收益愈厚矣。本縣協和會有鑒及此。特行申請鐵道當局。酌加增添。裕國便民之舉。諒能邀准云

縣街公所會議 修理井台水溝

【北鎮】縣城。街公所街長蕭午橋氏。整理庶政。不遺餘力好意求好。於九月十四日上午召集各區長到所。開會研究修理井臺。務將遺水引入溝渠。免而至濫溢。妨礙街巷交通。兼礙公共衛生。以及街旁水溝。亦須疏濬。藉免淤塞。而保公共清潔云

張永譽任凌街 女子國民校長

【凌源】本街女子國民優級學校校長孟纖武氏。前在縣公署充任股長。後轉任校長。今已二載。日前呈請辭職。教育當局允准後。即委張永譽氏接充

改醮婦違約悔婚 匿逃婦合謀騙財

【開原】世風不古。人心澆漓婦人以身嫁人。藉騙資財者。時有所聞。玆有劉香九者。三江省人。因妻故轉空。不堪獨宿。乃於今春携欵來開。託其妹夫王品三代爲聘婦。當經住於石家台之王鳳岐。徐程久二氏婦人爲妻。身價錢一百八十元。當時雙方覓保。男方以王品三爲保。不得轉賣。女方以孟景海爲保。不得私逃。雙方各立契約。以防意外。結婚後劉乃携婦回家。你恩我愛。不啻結髮夫妻。從此花開並蒂。蕊結同心。感情旣洽。防備自疎。所有錢財鎖鑰。皆交婦手旣有室家之樂。可作收藏之人劉香之九寵信。於玆可見。但落花有意。流水無情。該婦別有用心。非安心偕老者。竟於七月廿三日。將契約取出。併携國幣七十元。衣服十餘件。手錶兩只。背夫私逃。及暮劉香九回家。見鳳去樓空。錢欵衣物。皆不翼而飛。思前想後廢然臥病。當窮信與王品三託其尋覓追回。王於接信之餘。乃找承保孟景海家人。方知該婦匿於該處。當即在城廂警署呈報云

野球部之 爭霸戰

【開原】近爲獎勵野球技術之向上。由三原街長。中澤電氣專務。青木興銀支店長。松本國際出張所長聯名之美事。有優勝旗盃之寄贈。野球部自九月廿日起始。互六日間。開催爭奪戰。其比較日期如次

廿日街公所聯合對市中聯合

廿一日電氣對學校聯合

廿二日電氣對街公所聯合

廿三日市中聯合對學校聯合

廿六日電氣對市中聯合

廿七日學校聯合對街公所聯合

青年訓練所 第六期生入學

【黑山】縣青年訓練所。第五期學生已經畢業完竣。聞第六期各村選送學員。於本月二十三日入所授課。二十六日舉行開學典禮。以資訓練云

好酒 金鐸 香酒 奉天八王寺醸造会社

中秋節屠猪 令納屠宰捐

【海城】縣公署財務科。關於中秋節屠宰捐。令人民勿候觀望。屆時須據實報納捐稅。倘敢偷漏。定行懲罰。勿謂不教而誅。嘗之不預也

街公所計劃組 義勇奉公隊

【海城】街公所。現奉命令。計劃組織。協和義勇奉公隊。不日確定實施。詳細容訪再誌

新校舍開始興修

【綏化】縣屬廂黃旗九井國民學舍。舊有房舍不堪應用。玆由縣署撥欵另行修築新舍。刻已畫出圖樣。招工包修云

少婦輕生幸遇救

【綏化】城內大有街劉姓少婦日前因與家人口角。頓萌短見吞食烟泡九枚。立時毒性發作爲家人知覺。急速送至醫院。

縣旗派員來平視查 新地開採鉛鑛區

【平泉】自我滿洲建國以來。於玆五載。關於教育之振興。產業之發展。交通之便利等。無不力謀强化。現已趨邁進之途。熱河全省。素爲多鑛之區。業經當局先後開採就緒者。近於本市管內新地方面採安鉛鑛一處。開其面積。異常寬廣。縣方作現地視查。對該處居民方面有無問題。並是否適宜。查明呈覆。以便實施。故於日前寧城縣喀喇沁中旗。派楊事務員等來平。即轉赴該鑛區視査。此鑛果若開辦。即國家又添一富源云

警廳捕獲强搶 陳鎮鎔宅匪徒

【撫順】警察廳司法科刑事隊對於數月前發生强搶新撫順福民馬路二丁目。陳鎮鎔處首飾鐲子等物之股匪。匪雖經妥愼偵捕。迄未就獲。於日前單。武兩刑事。在本市大飄屯陳姓家。將該逮捕。據供姓何名永全。對上記陳姓被搶案件。業經供認不諱。於是擱淺數月未破之搶案。於今始克結案。對該匪有無其他作案。正在究訊之中云

行同梟獍 不肖子毆斃親父

【凌源】本縣四官營子村管境南洞屯。住戶郭某。所生一子現年二十餘歲。染有嗎啡癮。其父規戒甚嚴。不想其子懷父之仇於月之中旬某夜間。其子毒心發動。竟持鉗頭。暗至其父寢室。將乃父用鉗頭毆砸頭部殞命。其子方欲逃跑被伊叔父捕獲。送縣懲辦云

第五軍管區 教育隊來北

【北鎮】於月之十六日有大虎山駐在第五軍管區。教育隊約百名來北。實施野外演習。當投宿於青年訓練所。今日赴閭山旅行畢。大槪日赴即行他云往

街公所人事組織

【醴泉】醴泉街公所人事之組織如下(一)正街長李曉山副街長李樹文(二)事務員三人王恩普趙鏡寰妻酒斌(三)夫役二名

(文訊)頃據街長李曉山氏談該公所自接管商會事務之後。公事較繁。人位有限。不敷應用。二步當有添加職員之必要云

農產交易市場 交易狀況

【法庫】本縣設立法庫街農產交易市場。三面船交易市場。登仕堡交易市場三處。自設立以來。農產品交易者皆往交易先由農事合作社檢查員等。檢查售主農產品之優劣。取出粮樣。放置定所。買者各出價購買。出價高昂者得之。衆民均感公平便利云

新粮登市價低廉

【海城】本年紅粮豐收。品質尤佳。而今登市。人心均現一種。穩靜狀態。以故粮市不振新粮新器。每斗價六角六七云

撫西村長後任選定 已呈縣檢委錄用

【撫順】縣下撫西村長。崔文彬氏。因勞至疾。由疾殞命後對於後任人選。頗感得地方人士注目。但因遺缺重要。未便久懸。於本月十一日。奉縣令招集士紳會議於村公所。當經推選權衡委員五人。業經該村呈報縣署。檢錄委用。正在逐鹿之中。究竟鹿死誰手。不日即可發表云。玆將當選者姓名列下

張純一(得二票)

關玉書(得一票)

吳多才(得一票)

張喜奎(得一票)

禁鐵輪車行馬路

【岫岩】縣街大路修理平坦。若被鐵輪大車行走。即壓成深溝。所以縣當局禁止鐵輪車行走。若膠皮輪車輕輭。行走無妨云

爲謀体育向上 女高修學旅行

【開原】烟霞山水。盡是文章鳥獸魚虫。都關學問。學校之有旅行。非特遊目騁懷。更足爲練智儲才之助。而於体育上尤有莫大之功效。省立開原女子國民高等學校。於休育週間之第六日。全体師生作北山之旅行。是日雲淡風輕。天高氣爽正旅行之絕好天氣。該師生等於旅行之餘。定能精神活潑。心懷淸明。才思提高体位向上收莫大之效果云

展覽會成績佳者

【岫岩】縣教育當局。爲施行新學制倡辦展覽會一案。於本月十七日開始。將各項成績分別甲乙等級。逐科陳列。如國文。習字。圖畫。手工。刺繡縫級等。皆分科陳列。任人觀覽。其最優者。以西街女優級校。大寧男級校。國民校。爲最優云

聲明脫離父女關係

臧弘毅別名恩澤誘婚高振玉爲妻實爲騙財起見但振玉被騙未醒不知所以惟余視透機構不受愚玩伊即忿恨滿腔侮辱敝人伊之千方百計總爲得錢目的伊詐財未遂更加痛恨敝恐遭不測暗算無端陷害故此與臧高振玉永遠脫離父女關係因未週知特此登報聲明

康德五年九月十六日 聲明人 高建勳

聲明丟失名章作廢

啓者敝人原名程九刻有(李程九印)銅質印章一顆遺失無着無論落於何人之手一槪作廢特此聲明

海城 李多三謹啓

遺失名戳作廢

敬啓者敝人等於九月五日因赴埠籍局辦事中途不愼竟將刻有劉殿陞李鳳儀康臣保之名戳三枚遺失百尋無着恐落於匪人手中發生枝節除呈報官署外特此登報聲明作廢

聲明人開原五英村 劉殿陞 李鳳儀 康臣保 敬啓

脫離關係聲明

啓者敝號福順祥因天年不佳生意無力維持經衆東協議於六月三號宣告歇業至九月五號始行結束完竣所有舖墊貨物房間土地存欠賬目盡數兌與益順隆名下以前敝作承還保証等事完全脫離關係以後無論有何事故敝一槪不負責任恐未週知特此登報聲明

黑山縣新立屯 福順祥衆股東謹啓

醫療器械 理化學器械 膠皮製品 玻璃器 計量器 獸醫畜產器械 諸官衙御用

新京豐樂路一四〇號 村中兄弟商會支店 電話長五九四八番

大連市浪速町一丁目三番地 村谷洋行 電話長㊂五六五三番

株式會社 大連機械製作所

製品 一 鐵道車輛鐵道線路附屬品及信號裝置 一 鐵橋鐵桁鐵骨家屋豆油容器暖爐類

本店 大連市台山町 電話 代表共通番號㊃九一五一番 夜間及長距離㊃九一五五番

支店並分工廠 奉天西塔大街三丁目 電話二〇三番

要目 一 汽罐汽機烟突各種機械類設計製造据付管鐵、 目鑄鋼鑄鐵並眞鍮鋅物酸水素瓦斯

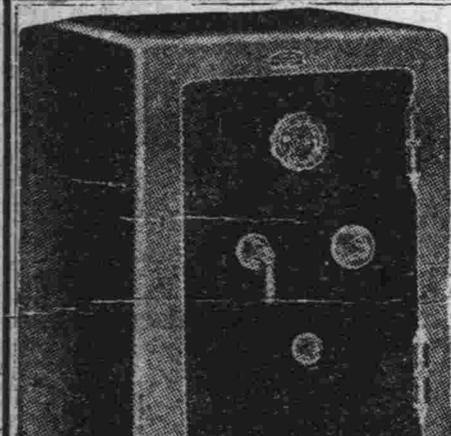

亞細亞金庫店

大連市監部通泰華樓前

A—67

補血強壯・疲勞恢復

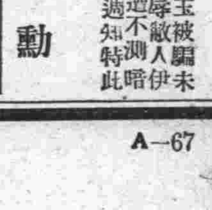

蜂ブドー酒 葡萄

御愛飲家 優待特賣 当籤發表

盛況！盛況！

重行數次、每次皆博好評之蜂葡萄酒愛用家之優待特賣此次亦於新記錄樹立之大成功裏如豫定同樣八月廿日截止、通信計員當場嚴正抽籤之結果決定當籤號碼如左

當此中籤號碼之發表、對應募者諸位及始終熱心援助之全國販賣店各位謹致謝意

昭和十三年九月

蜂葡萄酒里甚斯本店

近藤商事株式會社

一等 357

旅行用品 四十元折扣勤業債券 額面二十元券……二張

女人用品 棹上留聲機

男人用高級變型手表

二等 64 781

遊山用品 電掛鐘 錦紗兵兒帶 衣料一種 被料一種

三等 523 560 918

乒乓球具一套 高級自來水筆 菓子碗 提花布一種 二色鉛筆

四等

2	189	399	581	771
16	194	403	590	798
23	211	412	598	808
31	226	421	611	819
38	238	433	628	826
45	245	445	632	839
53	259	459	644	841
59	263	468	653	855
72	272	471	666	867
83	283	482	672	881
91	295	490	681	910
119	315	505	692	926
121	326	511	699	938
138	331	518	711	945
141	345	529	726	951
144	369	533	738	966
159	378	545	745	970
163	383	551	749	982
175	390	569	758	990
183	392	572	768	996

醫學博士 荻原良一郎著 家庭健康讀本

甘美・榮養(里甚斯)

レッキス

秋憶

冷輝

西風吞蝕了夏尾巴、驟然地林叢花間、已浮現着淡黃色和枯萎的色彩、無疑正是荒凉初秋邁進人間的一剎那、由是無名的悒憶、隨着時光的遷徙、闖出我的心扉、爬現到紙上這記憶、彷彿不甚朦朧、閉上眼睛、確像現時那樣淸晰、像匠人的手段、把這記憶鐫在心泉里、任宅、春！夏！秋！冬！不停在旋轉、然而也不過像一縷風、只能鼓起了我心泉的漣漪、何嘗能使我把這苦澀的記憶拋棄！

蒼空里佈滿着點々星火、燈花下、慈母爲已縫綴着行衣、大姊整理着案上的破亂書籍、自己有時翹首高歌、偶然又伴着牆角下的促織、在西風里抖泣

「倫哪！不必這樣吧？…」母親爲了自己的遠行、笑臉前些日、就和她永別了、蒼老的臉上、只是堆操着蜘蛛網似的縐紋、縐紋里蘊藏着苦意

「弟弟！你小小的年紀、飄泊到異地、不要再懷倚母膝下那樣憨癡、自己冷熱、自已注意…」母親…姊姊、抖顫的諄囑啊！而今深刻在心版上哪！

西風蕭然吹、落葉遍天飛、雲影知時、歸鴻有意、而自己却正和季節相反、不是正和家鄉作別嗎？故鄉的橋畔啊！慈母屹立的影子、——

秋剛爬進人群、我的心、開始顫動了、往日的情景、却正和日前寫照

雖然這記憶也許不止逢秋如此、將伴着我隨着我、衰老去因爲這記憶過於蕭然、蕭然得心像一座陰霧瀰漫的墓場、況且長期織成我的旅夢呢？

友人的淚（一）

鏤冰

不知名的他鄉裏踏上我的足跡、由不相識的友群裏、一位人超優思想廣大的人、因二人性情的相投、毫不隱瞞的將他自身 的歷史完全告訴我、在我聽 完之後也頗爲這位朋友嘆惜「一對情人不能成伴侶」而悲痛的想、我們說話時是聚貼一塊兒在宿舍後面台上坐着、是初秋的晚上、月兒照着迷離的大地、加上初秋的涼風、更現出月兒星兒冷森森射照着赤心朋友的臉上、他的眼淚隨着說話傷心之處不由雨般的下落、我呢？我是一個未和異性接觸過的人、聽了後也只有陪着他傷心、一句安慰的道理話也拿不出來、本來麼？這事根本我就未有經驗、最後！我只有拿「古人只有天相」的依賴詞、作爲安慰他的話、同時寫出這塊文來、以祝禱這位性情眞正而有才能的朋友、走上積極的路子、達到隨心的目地

A、可憐的幻年

他從十一歲父母就給他留在×埠、旣未有親戚、亦未有朋友、只有他孤零々的一個孩子、而且還上着學、父母本是藝術家、因此長年在外漂泊、雖每月給他寄錢來、但十一歲的孩子、各事一手營、那艱難的苦處可想而知了、他是一個很用功的人也天然帶來了一個聰明的天資、在校里被先生很好的贊美、同學們也非常恭維、也加着他天生的体性溫和、朋友之間未一個不和他好的、他并有一身好運動强健的体格、在他那孤獨的漩渦裏、鐵球、野球、足球等是他唯一的伴侶、安慰品、并不覺得怎樣的痛苦、但確實也太可憐了…………

他的童年像流水般的走着、只有「匆々」二字過去了兩個秋冬、是他命運的造定、也是現在苦惱的起源、藝術家的父母因事而兩月未給寄錢、於此孤零的他、立刻就起了生活的恐慌、在這人情實薄的社會上、一時缺乏了金錢是不成的、幾晝夜未能食進的他、他確有相當的志氣、不肯去人之脚下乞食、正在這一髮千鈞的間當、一個要好的朋友×君動了惻隱之心、將他帶到家里、給一個相當招待並且敎他在他家住着、原因×君的母親平時也聽她兒子說過、他是一正直有爲而可憐的人、當時×君母親以及兄妹均皆歡迎、這樣的他的零丁命運、開始被人憐愛、長久在×君家里住着、父母以後也常寄錢來了、也酬報給×君家里、在平日他的衣服以及襪子、均是×君的妹々她給補洗、有一日他從學校歸來看見她又在給他洗着襪子、他非常的不忍「旣受着人家扶助、而又這樣 被人家洗着又髒 又臭的襪子？」

他隨着滿面感謝的樣子說：「請妳不要給洗這髒東西吧！？我自已來吧！要是被伯母看見成何体統、」說着赶緊過去要移過來、她拿身子一擋：「好啦！沒關係有甚麼髒呀！」說完了對他一笑、隨着他也付之一笑、二人之情、只在默々不言中（未完）

九月廿四日（星期六）

午前

六、三〇（新京）國歌、建國体操
七、〇〇（新京）初等日本語講座 唱片 高宮盛逸
七、二五（新京）唱片
繼 續（新京）格言先哲故事 曹彬 曹國齡
七、五〇（全滿）淸晨音樂（唱片）提琴協奏曲D長調六十一番、裴多芬、作曲 提琴 給歐倆克・庫連勘普 管絃樂 伯林費爾哈毛尼庫交響管絃樂團 指揮 漢斯 修蜜詩・伊塞爾
八、二〇（新京）氣象通報
八、二五（新京）建國体操
一〇、四五（全滿）經濟市況
繼 續（新京）經濟市況
一〇、五〇（哈爾濱）家庭講話 眼疾之治療與迷信 哈爾濱市立醫院外科主任 張柏岩
一一、五〇（新京）唱片

午後

正 午（新京）報時
〇、〇一（新京）舊劇（唱片）一、宮門帶 言菊朋 二、淸官冊 馬連良 三、普球山 郝壽臣、蕭長華 四、九更天 餓麟童
一、〇〇（新京）新聞
一、一五（哈爾濱）經濟市況
一、二〇（新京）經濟市況
一、三〇（奉天）淸唱 五花洞 玉梅 外二名
四、四〇（新京）新聞
繼 續（新京）氣象通報
五、一〇（新京）唱片
五、二〇（新京）英語新聞
五、三〇（新京）兒童時間 兒童劇 兒童遊戲大會 新京特別市公立大和通國民優級學校學生 指導 史同勳
五、五〇（新京）兒童新聞 古畑利衛
五、五五（新京）中等日本語講座 岡田信豐
六、二〇（全滿）日本語兒童新聞
六、二五 評詞 三俠劍（二七六）何少庭
七、〇〇（新京）新聞 政府公報 經濟市況 告知事項 唱片
七、三〇（新京）講演 喇嘛教之歷史與眞精神 民生部社會司禮教科 華志震
七、五〇（哈爾濱）西洋音樂 一、夜想曲 徐伯爾特・作曲 二、三重奏曲 門德列商・作曲 鋼琴 河西納夫人 提琴 步樂新 外一名
八、一〇（哈爾濱）舊劇 打魚殺家 曲狂夫 外十三名
九、一〇（新京）國民時間 共產黨蹂躙下之中國民衆 國務院弘報處宣傳科 李心炎
九、二五（新京）新聞
九、四〇 報時
九、四一（新京）經濟市況、氣象通報、新聞、告知事項
一〇、〇〇（新京）新聞再放送 明日節目豫告
一〇、一〇（哈爾濱）舞台中繼 由哈爾濱華樂舞台中繼

榆城集（續）

思往事遺恨種々
望家鄉、點々的辛酸、滴々的熱淚
來配孤雁悲鳴！
從前：一家團聚樂敘天倫
而今：一個覓夢徒勞
天南地北、飄泊的我
經過了幾許的彎彎曲曲
崎々嶇々、難關境
× ×
長夜怎消、闔睡何得
怎奈我、洒淚於夜風
年華已步到了秋的園地
蒼髮紋顏、枯骨瘦体
烟水糢糊、群山蒼茫
家鄉何所、最可嘆
血淚結冰
走入了無人之境
一九三八、八、二七

〔十二〕流水　前人

時辰鐘一秒一分一時
的得的得底
隨着流水光陰腰去
可是我這個人喲！
尤如落花、浮着流水
何處是歸？！
一九三八、八、二五

〔十三〕死別　前人

不願回憶的死別
我終是誓着
「終不提起」的誓言
但是心中
正是沉沉底想着呢！
八、十七

〔十四〕月　前人

月呀！你是
由缺陷而圓滿的
可是未成功的人兒
怎不知努力呢
八、十九
（完）

靜

彥春

瘋風沙呼喚過西窗
夜色已凝爲黑塊了
自鳴鐘也許疲倦了
且瞑目諦聆着
細微的聲籟吧
× ×
窗下依稀有落花飮泣
如同棄婦之吟
伸腰向外直看
不就悵然了嗎
× ×
怕黑！到不是
抖落街飛入了鳳蟲
頹想來日和去日的蹤跡
竟會想起故人的行脚
低首時幾睹昔日的衣襟褪色
了
應自檢點一下舊色的行裝吧

無花的薔薇（94）

‖禁止上映轉載‖

小松 著　李顥濱 繪

雇三四十長工的、現在呢？自已家的男人 女人若是不下地田畝就得荒蕪着、地多的人家沒有錢雇人、還不用說、即便是有錢、也是雇不到人、原來爲人家傭工的那些莊稼漢、現在若再附庸在地主的資本下是担不起他們的生活、於是他們都依賴着自已的力氣、距離城市又近、便一批一批的尋求他們的新生活、要找一個新階級來寄傭

早飯後、太陽的光亮、才照明牛扇紙窗、屋內凌亂的線條構成昏暗的光色、王老太太那健壯的身体、被這幾年的時光也磨得衰老了、從前是太陽落了她才睡下、太陽出來她就起來、現在、把鐵一樣的規矩、早就破壞完了、差不多每天都是睡着、她身旁還睡着一隻黑色的猫、那已經不是幾年前的那隻猫了

一兩個月以來、因爲是喬治回來了、所以高興的常坐起來談々這些、談談那些、最好反復的述說的、便是鄉村的變遷和家族的衰落、每次談到這些、總是惋惜的像是那過去的黃金時代是永遠不會再來的樣子

了

喬治對於媽媽這些談話、漸々的淡漠、不久就一點也不感動了

喬治想着進城去、母親不放走、又爲這錯綜的情緒、深々的感觸了、老太太坐在他的身旁、恍如六年前的秋天、用那一條灰色手帕、拭着他臉上的雨水一樣的、現在拭的經過淚痕了、他那紅紫而健康的頰、早已陷落下去、肌肉也鬆弛了、老太々依稀記得六年前的孩子、是怎樣的充滿着靑春活氣的一個人、現在已經變得這個樣子

老太々最大的希望、是兒子能娶一個媳婦、緩和一下家裏的鬱悶氣息、當然在沒有更多的人吵喊的時候、是容易引起這個問題的、這時老太太開始又盤問着兒子是不是在外面結識了愛人、若是沒有的時候、家裏就可以赶快訂一個妻

喬治應付這一個問題、是最老練、因爲他以往是應付慣了的

這種無言的沉默、使老太太急也不是、哄也不是、作母親的是愛着兒子、也在不解着兒子

最後、還是因爲要錢、是開了口、老太々給了五塊錢、祇有老太々自已知道、這五塊錢出在鄉間人手裏是多們困難

喬治接過了五塊錢、又在另外要求着五塊錢、母親祇是說現在的錢是怎樣的緊、可是並不阻攔兒子的意思、便又加給了五塊錢

喬治又燃起了一閃的希望、他想着自已身上的十塊錢、一共有二十塊錢了

他換完了一套比較体面一些的丈靑色西服、繫了一條黑色中挾有紅條的領帶、頭上新加了一層髮蠟、回轉了他的頭

「我去城裏、訪一個同學、」

「去罷、早些回來、現在各地都挺雜亂」

喬治走出去、秋天上午的風、飄着自已的髮香、飄着領帶的顏色、在秋風中打滾、像是一條被希望充滿了的花長虫

他走向公共汽車的停車場去

他第一次感謝着天氣給他的幸福

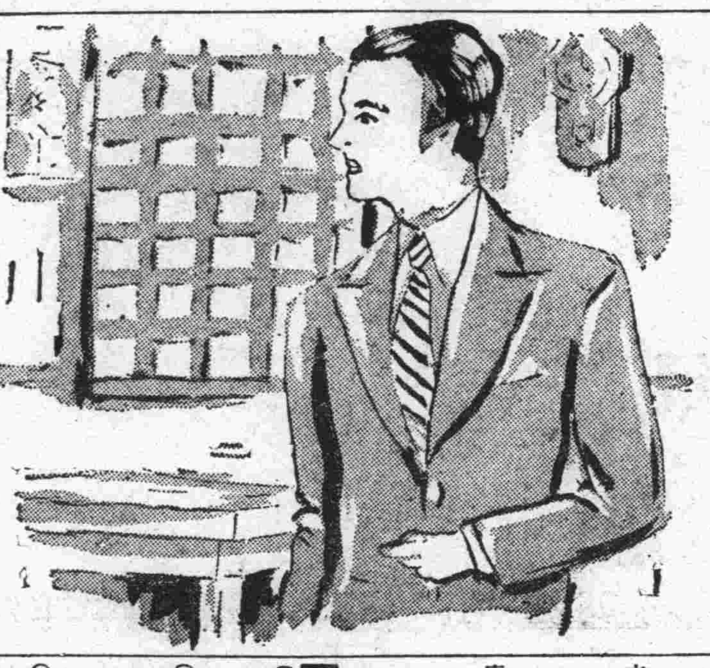

大阪商船定期輪船

○開往門司神戶廣島大阪　午前十一時開
烏蘇里丸　九月廿五日
吉林丸　九月廿七日
烏拉爾丸　九月廿九日
熱河丸　十月一日
扶桑丸　十月三日
黑龍丸　十月五日
○開往基隆高雄（不載客）每月三回
○開往天津（不載客）每月七回
○開往橫濱（不載客）每月五回
○開往美國（不載客）每月二回

大阪商船大連支店
奉天出張所電話㊂一一五一番
新京出張所電話㊂四〇八九番
哈爾濱出張所電話㊂二二一六、七、一〇一番
（船票發賣所）大連伊勢町

日本國際觀光局
滿洲旅館協會電㊂三六三八
大連伊勢町觀光局 電話㊂五五五四番
電話㊂七〇三四番
沙河口出張所 電話㊃九五〇六番
營口觀光局 電話三七六番
撫順觀光局 電話三五四番
奉天觀光局 電話七九一番
新京觀光局 電話三三九番
哈爾濱觀光局 電話四七八番
荷船票發賣所
○專辦客事運輸
大連市山縣通二一二

國際運輸株式會社
大連支店電話㊂三一一五一番
賬房電話㊂六二二八三番
代辦所電話長㊂四八〇二番
奉天、營口、安東、沙河
新、鐵嶺、開原、四平街
鄭家屯、洮南、泰來、江
遼、新京、下九臺、松花
江、伯都南、松樹、驛成
堡、哈齊濱、傅家甸、鄭
滿溝、昂昂溪、一面坡、
安津、龍井村、局子灣、
天津、青島、上海、海參
崴、釜山、草梁、抗營、
大邱、仁川、泉城、平壩
義州、元山、草麻、喊興
清津、會寧、北上、赤峰
隆縣、鎭、基雄、台灣、釜
山、東京、神戶
關船車聯絡運輸、貨物
處各支店發行貨物引換証

大連汽船定期輪船
○開往青島上海
奉天丸　九月廿五日　正午
大連丸　九月廿八日　正午
奉天丸　十月二日　正午
○開往天津
天津丸　九月廿四日前十時
龍平丸　九月廿五日後四時
北京丸　九月廿六日後一時
濟通丸　九月廿七日前九時
遼河丸　九月廿八日前十時
○開往基隆高雄
山東丸　九月廿八日後五時
○開往敦賀伏木新潟
河南丸　九月廿六日後五時

大連汽船株式會社
電話代表㊂七一三一番
專辦客事運輸（大連敷島町）

永和公司 電㊂七二七五、㊂七八六八番
大阪神戶航路貨取扱店須磨町

澤山商會 電㊂五三六五、㊂四六八一番
臺灣貨客航路取扱店（大連敷島町）

丸二商會 電㊂八八八、㊂四二六四番

大連伊勢町 **國際觀光局** 電話㊂五五五四番

日清汽船大連行輪
○開往青島上海厦門香港廣東
大阪商船株式會社 **大連支店** 電話二、一一五一番
大阪商船貨客事務所

惠通行輪船行輪
○開往之罘威仁
利通丸　九月廿三日
○開往門宇廣尼
照國丸　十月三日
大連市加賀町

國際運輸株式會社
大連支店 賬房 電話㊂三一五三、㊂六二八一番

近海郵船大連行輪
○開往長崎鹿兒島
淡路丸　十月一日
○開往天津
新潟丸　十月　中旬
○開往橫濱

惠通行 電話㊂三八五一、㊂六一八一番

朝鮮郵船大連行輪
新瀉丸　九月廿四日
○開往鎭南浦仁川釜山
岩手丸　十月三日
○開往基隆高雄
岩下丸　十月十日
○開往仁川博多長崎三角鹿兒島
櫻島丸　十月五日
○開往營口青島仁川
會寧丸　九月廿五日
以上各船出口日臨時或有變更

日本郵船出張所
水路圖誌海圖販賣所
古那德白星汽船會社船客業代理店、近海郵船株式會社大連代理店、朝鮮郵船株式會社大連代理店
電話㊂三七三九、㊂六七一二番
電話㊂七八四六、㊂五九四二番
代理日本郵船出張所貨物整理事宜 大連市敷島町

丸一商會 電話㊂二六四四、㊂五八八四番
日本國際觀光局船票發賣處
大連市伊勢町電㊂五五五四番

阿波共同汽船行輪
○開往芝罘威海衞青島
第十六共同丸　九月廿八日
○開往芝罘威海衞仁川
第卅六共同丸　九月廿六日
○開往天津
第三壽丸　九月廿四日
○開往仁川鎭南浦
○開往天津
第十八共同丸　十月三日
第三壽丸　九月廿九日
○開往芝罘
第廿八共同丸　九月廿六日
○開往仁川鎭南浦
第十八共同丸　九月廿六日
本社代辦山東鐵路各種運輸
一切事務
大連市山縣通
阿波共同汽船會社 電話長㊂五〇〇一、㊂六八九一番

政記輪船行輪
○開往芝罘 厚利號　九月廿五日
○開往威海 有利號　九月廿四日
○開往天津 永利號　九月廿八日
大連市監部通
政記輪船股份有限公司
代表電話㊂四一四一番

精鎖

乃輔佐戒除
嗜好必須品

大凡戒除鴉片海洛英與其他毒物之人、除服藥可以頂癮外、常常感有夢遺滑精、精神煩悶、涕淚交流、筋骨痠痛夜不成眠、食慾不振、瘧攣心悸等等苦痛、往往半途而廢、減却戒絕的勇氣、精鎖俱有鎖靜寧神、固精解瘦、强身保腎、平腦止痛之功、以之輔佐戒除毒物、則諸般苦痛消失、自能安心定意、按步就班、刻期減淨、永久脫離苦海

精鎖定價　六十粒包一元　百四十粒二元

本外各埠藥房皆有代理　向本店函購者免收寄費

發行所奉天大西邊門外　**寶康大藥行**

花柳病簡易治療法

梅毒

若体內潛伏梅毒菌、無分男女、必有頭痛暈眩或皮膚上異常之感覺、因之苦悶不爽、並失眠等、繼續之下易怒易倦、工作之能力旣減、而記憶力及運動之知覺、亦因而痲痺、至於婦女等、則患及子宮病、不得懷孕、或孕而流產等症、更劇烈時、則攻入腦中、或脊髓內便成愚昧呆人、手足隨而痲木、身体完全失却自由矣、染梅毒時、皮膚上發生疙疸、或起橫痃、脫落毛髮、並語音不淸等等、此等病症、固人人皆知、但雖有相當梅毒知識者、亦不悉以上各症中、倘含有梅毒之潛在、

哈郎淸血丸 乃係驅梅藥、一經多年之研究後、更徵以二十數年之經驗而改善之妙藥、能將血液內含有之梅毒菌殺滅而排泄之、有淸凈血液之作用、使血液行動、可有新陳代謝之旺盛、以無毒健康之喜、博得一般歡迎、

哈郎淸血丸 凡患梅毒、橫痃、胎毒、面皰、遺傳梅毒、腦梅毒、神經痛、脊髓癆、風濕、以及便秘等、帶有梅毒性諸症、而苦惱者、務須服用、

哈郎淸血丸 眞能回復健康之体格、而自享明朗之人生樂、是爲至盼、」

藥價

哈郎淸血丸 小瓶壹圓貳角、每打拾貳圓、大瓶貳圓、每打貳拾圓、」

淋症

實際人生之痛苦、莫若由不意中而患之淋症、不易醫治、心躁意悶、苦惱莫甚於此、在患染之當時、以爲稍服藥料、即能全癒、實則誤想故放尿時感及劇痛、或洩流血濃時、便起恐慌、不顧一切、速往醫院、求以注射洗滌以及內服等諸般治療方法、雖見一時的痊癒、心中稍安但一但飲酒貪色、或接近其他不養生等事、立即舊病復發「尿道內覺痛痒、朝起隨便流濃、心神不爽或覺痛苦者、速服

哈郎淋濁丸 眞有回春之神效、使患者立時轉憂爲喜、淋症任何之惡性。如何之劇烈、若服用、

特製之哈郎淋濁丸 則所含有之藥品、在腸內時自能分解、化成與石炭酸同樣之消毒殺菌藥、混入尿中、可能由內部殺菌消毒洗滌、日益回復、雖然、任何名醫良藥、若不忌酒椒並辣根等刺戟性食物、終難完全絕根、是故欲除痛苦、減却濃血、莫如服用、

哈郎淋濁丸（普通者） 之外、同時更以、

哈郎治淋座藥 塞入尿道之中、如斯內外應而兼治之、能得殲滅淋菌、其任何難治之淋症、決不足懼、但最須注意者、即患淋症時、切勿意在十日或二十日內、根本全癒、如此思想、必還害終身、懊悔千載、必在朝起時、將尿注於玻璃杯中、仔細檢驗、須認淸淋系之有無、方爲養生之要業、

藥價

特製哈郎淋濁丸　每瓶二圓五角
普通哈郎淋濁丸　大瓶二圓、中瓶一圓二角、小瓶六角
哈郎治淋座藥　每盒五角

消滅痛苦

堪驚駭的痛苦賴此哈郎止痛片、如此良葯、如此效果、而價格低廉、患有頭痛、牙痛、神經痛、腰痛、胃痛、外傷痛以及感冒等痛苦時、服之立失、可如望雨後靑空之爽快、一家須常備一盒、以防不時之痛苦、

定價　每盒　三角

脚氣足爛 一塗立愈

脚氣一症雖非重症 治愈頗難每遇犯時 痛癢難堪 或溢黃水或津血液 氣味觸鼻 令人欲嘔 敝公司有鑑於此 乃詳研東西洋之醫葯 取長補短且更加研究 數種藥品和入 製成一不可思議之良藥 名之曰「哈郎脚氣水」以爲普天下之膚斯症者、除鼓障害解癢止痛其効頗神 眞可謂百發百中 但此哈郎脚氣水與尋常撒酸不同凡皮膚之因災症而起之水泡膿泡等 并皆治之洵爲入思現不到之良葯也

哈郎脚氣水之効能

脚氣足爛　頭癬　陰囊癬　疥癬　濕疹　禿瘡　疱疹　蕁麻疹　等凡由寄生虫發生之一切皮膚病症　均有奇効

定價　每瓶　三角

哈郎良藥各處大藥房均有出售

總批發處　**順和公司大藥房**

大連市山縣通九十八番地
電話（二）七六〇八番
振替大連三七六五番

FUKU MONAL

最新發明靈藥 戒斷鴉片煙癮

治療好機！勿再遲緩 快來試用！

對於像嗎啡中毒之原因不一定的症狀、即或用單味劑而不見効的時候亦不少、或者吃着這種治療劑成爲習慣的結果、均是爲藥効不十分的緣故、横竪不免有苦惱的、這就是人們日常所經驗的事實 對於如此症狀、務望大家須要挑選像「福嗎哪兒」能彀綜合的見効的藥劑就是

因爲本藥的効能急速施行獨特之解毒作用而在長時間抑制礼掙不佳的禁斷現象、促起異常物質之排出、因此儘着減少常用麻痺藥之欲求量、務使患者達成心身爽快、食欲恢復、安靜安眠以致急速的把中毒症狀減退一下、而連此等因於中毒的隨伴症狀、漸次弄向好狀、以致上述症狀可見痊癒就是

（注射劑各種）

適應症 鴉片、嗎啡、古垤茵海洛英、古加茵等及其他同類麻藥之中毒

大藥房均有出售

【文獻贈呈】

監證 順天堂醫化學研究所

總發賣 田邊五兵衛商店 大阪市東區道修町

嗎啡・鴉片 海洛英中毒 福嗎哪兒

FUKU MONAL

瀉痢腹痛

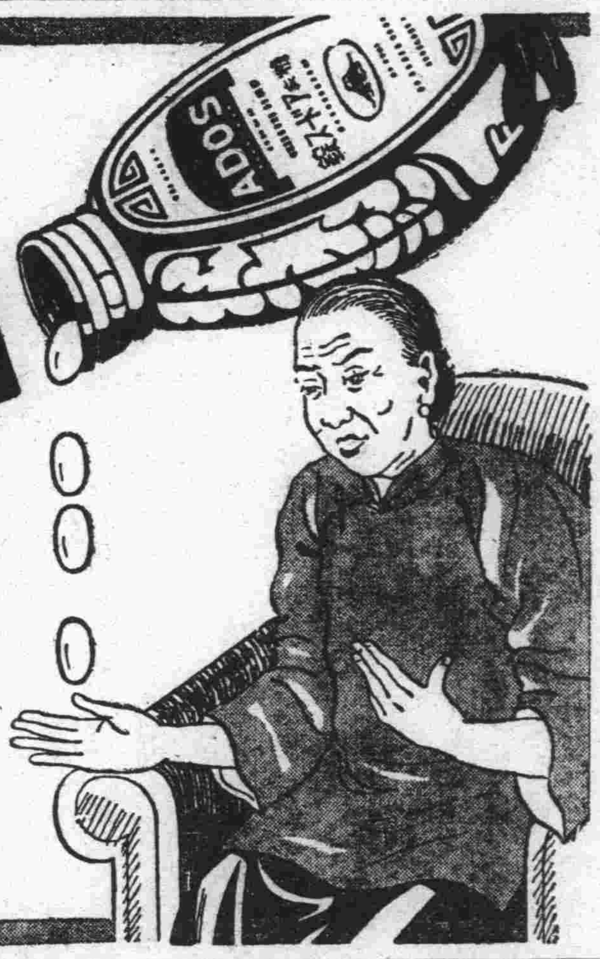

現在・又到了 危險的瀉痢、腹痛、霍亂等 流行猖獗之季節

夏季胃腸病。瀉痢腹痛等。
紅、白痢疾症。中暑暴泄等。
病來勢甚急。命危在旦夕。
驟病不及防。常有束手嘆。
對此預防法。目前當務急。
防治此類病。莫妙「阿陀斯」。
清腸止吐瀉。解毒滅病菌。
萬一誤食菌。立被藥吸收。
粘藥不能遏。絕滅疫病根。
治療胃腸病。豫防瘟疹等。
效靈且無弊。世界第一品。
居家或旅行。春夏與秋冬。
家々必需備。人々要常携。
在此病多季。以備不時需。

阿陀斯

總發行所 株式會社 藤澤友吉商店
大連市山縣通七番地
奉天加茂町十五番
天津法租界三十三號路

OMNIN COMET

オムニンコメット

謹告 友邦滿洲國 各位醫家

較從來輸入之歐洲製品優越 非特異性的免疫劑出世

翁睦寧 扣美透

東洋同種製藥之始祖

滿洲醫科大學附屬病院 滿鐵各病院 公私病醫院 均賜採用之榮

特長

一、效果 在應用範圍上較歐洲製品或他種類似品、絕對優越
一、副作用 絕無
一、價格 至廉
一、配送 在滿洲國各地藥房均有出售、萬一貨售凈時、於數日內、即可直接從本社送品

適應症 流感肺炎 其他

爲各科權威之本藥。對於實驗報告。已達數千。關於其他之熱性亞熱性。傳染性化膿性諸病及結核熱等疾。有效無害

包裝價格
一cc……五管裝…一、六五
〃……一〇管裝…三、二〇
〃……五〇管裝…一五、〇〇
〃…一〇〇管裝…二七、〇〇

贈送詳細說明實驗書

製造發賣處 株式會社 黑田藥品商會
本社 大阪市東區今橋二丁目
支店 東京市日本橋區本町三丁目

雙美人牌香粉

雙美人香粉、是現代最摩登的香粉、份子的細膩粉質的純淨爲任何製品所不及、即配合最新發明之「好荫」＝身體各機關之內分泌物＝若常用此項「好荫」配合的雙美人香粉、皮膚粗糙的婦女也能均淨伏貼毫無痕迹、她的香味又文雅又甜蜜有使人陶醉的魔力。

雙美人牌香蜜粉

雙美人香蜜粉不但有十分的潤肌香粉之效兼有雪花膏之作用、所以抗拒日光暴晒還防止寒冷侵蝕等功效、若常用此項香蜜粉者即肌膚能感全天然之美貌

大商家可在後院鑿井
萬一時將限制給水
全市每日計用五萬噸水荒迫於眉睫
清水土木部長省水講演

大連市將鬧水荒
一市民應同心協力徹底的節約一

水荒當前。斷水危機。業已迫近。大連市民頗受脅迫。水爲人類之生命線。尤爲發展產業之要素。故各懷不安。現在旅大六個貯水池。現在存水僅有三百四十萬噸。大連市民一日使用量爲五萬噸。自今而後。若久而不雨時。再因市民不知儉約。到本年十一月末。六水源地之水。即能一並乾涸。關東州廳暨大連水道事務所當局。邇來千方百計研究儉水方法中。一方更向市民宣傳徹底儉約。會緊張一時。更期滿人徹底「省水」。特於九月二十三日上午自十時。假大連奥町宏濟大舞台。開講演大會。由關東州內水之統率官州廳清水土木部長。講演省水意義與接濟方法。鐘指十時。關心

【水荒】

市民。已紛紛到場覓座。樓上下萬頭攢動。主辦方面大連市及西崗。西大連三商會。職員叢場招待。張本政。徐憲齋。許萬亭。呂作源。張洪五諸氏。更熱心協力市民共同徹底省水亦到場負責一切。首先放映電影。慰勞到場聽者。到十一時過十分。大會講演於茲開幕。首由大連市商會副會長方星坡氏。宣告開會。大連市商會長張本政氏致開會辭。大要因現在自來水缺少。不久的將來。即有斷水之虞。市民若不設法儉省。難免不到渴死危機云云

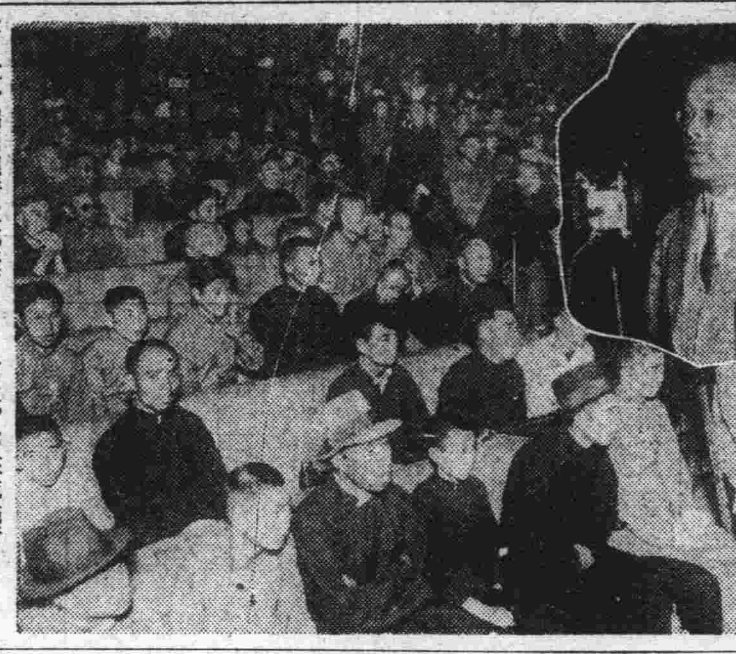

後向衆介紹州廳清水部長。由全場拍掌歡迎聲裏。清水氏登台講演。由大連市會囑託張洪五氏任翻譯。大意謂今天到場的滿人諸君。都是爲熱心省水而來的。在公務忙碌的上午。都能撥冗光臨這是担當省水當局十二分的感激。今天的講演是在座諸君誰都知道的。因爲天久不雨。水源地水量減。水荒迫於

【眉睫】

所以當局不得不講求省水對策。因這種關係。市民在用水上。就發生幾多不自由的狀態。當局方面。在現在極力研究緩和對策。一方犧牲幾多金錢。施設給水機關。將來就有大規模水源地出現。旅大兩地六個水源地存水量。還有三百四十萬噸。大連市民一天能使用五萬噸水。要照舊使用。僅能使用到本月十一月末日。因在這水荒當前的時候。必許要求市民省水。將來或施行

【限制】

給水（按時給水）亦未可知。現在惟一的善後對策。就是得照「臨渴掘井」的辦法辦去。諸君裏頭。像用水最多的各大工場各大商家。最好在後院多掘井。假設掘井工人與其他關係。若感覺困難的時候。當局亦必講求一種辦法。望各位向市民多加宣傳省水。諸位都辛苦了。今天的講演。結果是爲省水不必多說云云。畢後西崗商會副會長徐憲齋氏亦登台勸告市民。務必省水。否則或有發生「喝海水」那一天亦未可知。到十一時五十分圓滿散會

（圖是聽衆與講演之清水土木部長）

電影演完 紛紛退場
乃國人之醜態 今後務希勉之

爲要求滿人市民省水而開之講演大會。電影在前講演在後。希望滿人多多到場。聽取講演徹底省水。以防止發生水荒。但有幾多分子。到場者雖爲本諸目的。當電影演完後。即紛紛退場。主辦方面。雖喊破咽喉。彼輩馬耳東風有如低首於人下之弱者。垂頭縮腰抱頭鼠竄。諸如此類份子。可恨亦復可憐。望今後勉之

州廳鑿井工程
至來年一月底完成

關東局對於關東州廳請示之水對策豫算一百三十餘萬元已經許可。愈於二三日中由州廳土木課之手。於大連市內三十眼所掘鑿水井。此項水井定於明春一月完成。二月初一日可得七千噸井水。繼續第二批工程。於四月一日更有七千噸井水出現計。由地下供給一萬噸水此如一百三十餘萬元之內容一方大連市內現存之約八百眼之私人所有之水井亦行開放。每一水井日抽取約十噸。即由各方面之水井一日可取得八千噸水。同時「掘井：掘井」之運動盛行。於小學校中等學校之廣場等處掘五六百眼之普通水井。亦可抽取大量之井水。以三萬噸以上之井水對策以防將來之水飢饉。於州廳開始掘井之契機現出市內各處水井氾濫如昔日所謂「井端會議」之現象也

工業用水節約

關東州廳廿三日午前九時半。假州廳會議室有市役所。商工會議所並工業界代表之參集由三浦州長官。清水土木部長等約三十名之出席。關於節水之種種懇談結果有如左之決定。事件至同十一時散會

一、對大連市將來之工業發展及對應工業用水之供給確保以及恒久的水道施設可迅速上實施之

二、用水現在之貯水量及由每日之使用量觀查之於最近之將來斷水陷於難避狀態但至於時期方法尚待慎重研究之

要實行水之再使用
對國婦會員等講演

水的節約。家庭必要自廚房起

滿洲國防婦人關東州地方本部二十二日午後一時。於市役所內召集幹部約六十名。聘請州廳清水土木部長。詳細說明水缺乏之現狀與節約方法等。希國防婦人會全會員一致自動的協力當局之方針。徹底的節約以防斷水之虞。並印刷宣傳單數萬枚。分於各戶。一齊的運動節約水。茲將規定實行方法記左

一、洗澡的用水量。必要減少或水的再使用

二、便所內洗滌用之清水。可利用洗澡洗臉等水

三、對庭園道路其他等之撒水絕對禁止

四、接近有井之工場用水。或雜用水等。必要使用井水

五、對廚房用過之水。不要流放。仍要利用

六、洗衣時。要用洗澡之水

七、其外之用水。必要講究節約方法

關東州與附屬地
勞働者需給狀態（一）
去年下期關東局所調查

勞働者現態及需給調查概要當局自昭和十二年一月起到十二月止。亙一個年間施行使用五十人以上之勞働者的調查關東州及鐵道附屬地。工場。鑛山。交通及土木建築包工業等勞働者現態及需給調查。在昭和十二年十月二日以在關東局局報發表同年上半期分。此次已將一年間詳細調查告畢茲誌如左鐵道附屬地由行政權移讓。以昭和十二年十二月一日。移讓於滿洲國。在本地域內之十二月分調查。特由當局集計之

一、勞働者現在數（總數）該調查昭和十二年七月末現在勞働者總數。爲二三四、三八四人。在同期與管內總人口一、七二七、二五六人對比。爲一成四分今自同年七月到十二月。觀現在勞働者之趨勢。七月爲二十三萬四千人八月乃至十月皆增加二十四萬一千人。入十一月減少十三萬一千人。更入十二月激減二十一萬人此與昭和十一年十二月末現在勞働者總數對比。昭和十二年末增加二二、七八九人

（地方別）昭和十二年在十二月末。現在勞働者二一〇二五三人之地方分布狀態觀之。大連有五五、一三九人爲最多。撫順五三、七二一人居亞。以下爲鞍山三一、四八八人。本溪湖一四、二四四人。遼陽一三、九五〇人。奉天一一、四五〇人。其他皆未超出一萬。最少爲鳳凰城有一〇七人

昭和十二年六月末與現在勞働者對比。其增減於地方別觀察之減少者爲旅順。金州。普蘭店。貔子窩。瓦房店。營口。奉天。本溪湖。公主嶺。撫順。四平街。安東。新京十三地方。他之九地方皆是增加。然而增加之首位爲大連有九、〇〇九人。鞍山五五七七人居次。以下爲遼陽二、一六〇人。大石橋八二四人。范家屯一二九人。鳳凰城一〇三人。鐵嶺一〇一人。開原八四人。最少爲蘇家屯三九人。他方減少之地方者。新京減少二四、五九二人占首位。以下營口一二八八人占亞位。奉天六、九八八三人。安東一、二七八人。四平街一、二七一人。普蘭店六四九人。公主嶺六四三人。貔子窩六一七人。旅順五七一人。瓦房店二二八人。本溪湖一九七人。金州一三九人。最少爲撫順一一三人

（國籍別）昭和十二年十二月末現在勞働者以國籍別觀之。上半期末依然以滿人最多。有一九三、三四八人占總數九成二分。內地人一五、〇一〇人爲七分。以下朝鮮人一、八六六人是一分外國人四三人是零分與上半期末比較。以其增減觀之。滿人減少二八九二人。內地人五三三人。外國人一四人。朝鮮人增加三五六人（未完）

事務員騙金東渡鍍金
村長吞公欵開設學院
一個冠冕留學生一個堂皇書房
有誰知本錢原自小道來!

大連市律師界滿人事務員。（或翻譯）瀆職不祥事時有摘發。此殊爲彼界從事者一大污點。茲又有某律師事務員。爲旅順管內革鎮堡會中革鎮堡屯。金廣倡（假名）在本年春企圖高就將來有所發趾。遂辭職留學東瀛。業於東京專修大學。本夏暑暇返連。重遊鄉里。骨肉聚團。可謂喜々融々矣。孰知樂極生悲。數日前突被沙河口警署司法係。立石。尾崎兩刑事拘押在案。後經探聽所得拘押事實。金在康德二年身任律師事務員時代。居心不良。時有詐欺行爲。有日人近藤某。委彼買地。經金找妥賣主與其宗族人金是官（五十六歲）。兩人勾通狼狽爲奸與地主立下合同。契約實良田若干坪。在大連民政署登記時。地價明書一千五百元。嗣後金從中舞弊愚弄地主將既定之土地與地主交涉。另換薄地。減少地價五百隱藏買主。照舊索取地價一千五百元。交付地主一千元個人橫領五百。飽入私囊等事實其外尚有餘罪刻在審問中

又奉天省復縣城西南王家屯村長王富閣（五十二歲）爲當地鄉紳。才學胸博。爲遜清時學者。彼利用村長職權盜用他人印鑑橫領公欵。並抵押他人土地最近事態被人摘發。潛逃來連。在大連市春柳屯王家溝南部。開設書房。命名「明道」。招募附近鄉人子弟。教授詩書五經。本人改名王顯庭。意在永遠逍遙法外。孰知事機不密被沙河口警署查知。日前前往弋獲在案云

出賣公司時 吞撲三萬元
舊奉汽車經理

圍繞奉天交通會社之收買奉天郊外交通會社之問題。郊外交通側代表專務理事馬場良太氏（卅六歲）同常務理事廣本彌平太氏（卅一歲）探知以上二人有不正行爲之事實之奉天警察廳。將本事件於極度祕密中加以調查。現已把握確證。遂於廿二日於四平街將該二氏逮捕目下留置嚴重審訊中

事件之內容係於本月六日郊外交通會社以十四萬元賣與奉天交通會社。賣却之際同人等私吞三萬餘元。甚爲明瞭。以該市交通統制問題爲脈絡而摘發之上述不正事件。於調查之進展尚有波及意外方面之嫌故已引起非常之注目云

小孤山學堂學生 昨參觀本報

金州小孤山會普通學堂長張肯堂與男女教員十二人。率領男女學生三百二十餘名。二十三日來連參觀。午後一時會到本報參觀各局。當日返校

天野主事等赴京 參加全聯協議會

爲參加全國協和會聯合協議會之協和會大連事務所主事天野寬。常務委員徐宏達。柳鏡鼎三氏。廿四日午前搭亞細亞號北上晉京

慶松氏來連

爲出席月之二十四、五兩日在大連醫院內開催之滿洲葯學會三十年記念會文部省。視學官慶松勝左衛門東大教授緒方章同助教授石館守三三氏乘二十三日入港之「烏蘇里丸」來連

大學・高專籃球大會

【新京二十三日電】第一回全滿大學高專籃球大會。定十月十六日假新京敷島高女球場舉行（淘汰制）其參加希望之學校。限於十月九日以前。向民生部內体聯籃球協會報名

三二學堂運動會

【三十里堡】第二普通學堂。二十五日午前自九時。開秋季運動會

新民印書館之 田中董事來連

此次於北京設立之日華合辦新民印書館常務董事田中莊太郎氏二十三日乘入港之「烏蘇里丸」赴任之途中來連。明日仍經海路赴北京新民印書館經營新政府編纂之各學校教科書之印刷及其他各地印刷事業社長由池宗墨氏就任

民警協力之花 廚夫捉偷兒

大連市聖德街一丁目六四一番地池之上藥處之廚夫劉明三（四十一歲）廿一日夜由外間歸途中。於聖德街二丁目附近。見一持有自行車之可怪的滿人劉君當時欲一視究竟。乃尾隨於後。該滿人見有人跟隨。遂開步就跑。欲行逃脫。劉君當亦加速步伐急急追赶在黑暗之路上。與其大演格鬥。始將該滿人捕獲。送交沙河口署。判明該滿人乃山東省生人。無固定住處。無職業之王乃信（四十七歲）本月初旬以來以聖德街爲根據。專門竊盜自行車。既已竊及自行車四輛。皆已當却。所得贓欵。消耗於花柳巷中。是夜乃第五次之竊盜自行車。逃走途中。爲勇敢之劉君所捕獲。署員等對於劉君之勇。頗爲感激由系滿司法主任。贈其金一封以賞其功云

全滿網球大會 明日在連舉行

擬一決日本軟式網球界之霸金門招待網球大會。乃滿洲最初之舉。全滿各地之最優

網球大會。滿鐵軟式網球部主催。廿五日假大連北公園球場舉行。出場選手之人材。皆爲網羅各地網球界之强豪。以決定全滿軟式網球界之N。O。C。當日必有一番盛況乃可豫期者。又該大會豫定今後每年開催。出場選手如左

◇大連 兩部・川元 米地・森川 伊・下重 上田・勝又

◇奉天 安田・本郷 川眞田・大石 兒玉・橋本 菊本・田河

◇撫順 野崎・伊藤 矢野・疋田 槇原・鈴木

◇新京 嚴・江崎 向井・李 工藤・谷岡

◇鞍山 稻田・堀內 俵・大江

專窃貴金首飾
西崗子一夜三塲盜案

地處五方八雜之大連小崗子警察署管內西崗子各地。日來因一般居戶及商店之不愼。頻發生巨盜案。即

△尾上町三十番地永德堂葯房二十一日午前十一時至二十二日午前六時之間。錢櫃中現金十元。五元。一元票子與零錢共計八百餘元。被宵小竊去。午前六時櫃夥起床時發見。門窗玻璃皆被打破

△二十一日午後一時至二十二日。午前二時之間。大連市逢萊町天津人郝某。向在某船作事。其妻因秋季清潔檢查。在午夜洗衣。其寢室內有子女就寢。宵小撬窗入內將皮箱啓開。竊取金鐲一付金鎦四個。現金百元。共計千元以上

△二十一日午後九時。富久町一五番地李鳳鳴。携同其新婚妻至電影院觀電影。午後十一時歸宅。發見其門有變查室中所有衣物並包金鐲子一付五十元及金手花一個（二百餘元）並現金等共約五百元。不翼而飛

洋車檢查

大連洋車。馬車組合。由十五日開始大連市內一千三百九十九輛之洋車之車体檢查。廿二日業經終了。成績頗爲良好。又尤其坐席比去年相當綺麗。又今年實行嚴格檢查。不合格爲數%。三十日再行檢查。馬車之車体檢查定於九月末施行

今日球聲

●足球循環賽 大連秋季足球循環賽。第三日之二十四日。三井對百世。午後五時半。在大連運動場外場

縫紉機 能裝安並修理者數名募集 要保證人、本人來談 パイン縫紉機會社大連出張所 大連連鎖街 中山婦人服店

化痣散專治 雀斑 此藥專治雀斑汗斑風火疙疽黑黃等症凡有患以上各症者速購此藥擦抹一袋即愈有改換艷容之功每袋國幣一元△外埠函購不加郵費 奉天小南關老爺廟前光明里十號 魏春堂謹啓

泰東日報廣告部 電話(三)八〇九三 振替大連一三三七三

福田運輸公司 州內各地・一切貨物 運送迅速・定期不悞 大連市富久町一〇四番 電話㊂一〇四六番 新添 電話㊂四八七六 支店 普蘭店豐榮街 電話 二百二十一番

宏濟大舞台 九月廿四日午後一時開映電影六時止接演京劇 藝華公司出品 全部有聲對白巨片 彈性兒女 平民化價目 樓上兩毛 樓下一毛 雨天晚場京劇停演改映電影 （午後七時開演京劇至十一時半止） 馬蘭亭 李鐵英 郭玉昆 小楊月樓 楊菊蘋 楊笙菊 劉淑琴 俞贊庭 楊劇團全体藝員臨別紀念祇有二天 五六七八本 花木蘭從軍

敬送 遺精早洩 腎虧腦弱 健忘不孕 古宮秘方 并贈 ▲治瘋骨痛驗方 靈藥醫圖不取分文▼ （照方配服）連泰九十月 能使精關强固神思敏活 愈容顏美潤效想入治 諸千萬莫不稱奇絕皆有 各界函証明 欲索此方剪報請向上海法租界白爾部路太和里五三號中國腎腦病院函索即寄

廉價的聲中今再宣諸社會 鼎新紬緞百貨店 新到秋期衣料件件新穎 脫俗能給您萬分的安愉、樣樣經濟耐用能給您十分的滿意二階呢絨部西服料陳列豐富有選不盡的貨色有想不到的便宜有高級西服料每套十五元八角 高級純毛品每套二十四元諸君於此期中可否準備 地址 西崗新大街電燈局舊址 電話㊂四七〇五

痔 化痔土龍散 外敷化痔藥膏 適應症廿四種痔瘡如各種痔漏肛門破裂大便走血奇痛奇痒膿血常流服用散劑外擦用藥膏痛止膿消可免刀割之苦 奉天大西關大街下頭路北一〇九號 張三多堂啓 索痔圖說明付郵票四分即寄

選用萬年筆好機會！ 特選高級十四開耐酸金筆記 萬年筆大宗犧牲兩種二萬支 贈送 全滿各校學生及公務員 軍警商工各界斷言 品質能保險五年以良品表示信用爲暢銷全滿大計 實物同樣 A號男女同用 原價三元萬年筆一支 祇收運稅費壹元外加郵費一角 但要壹元一角郵匯 特典 如一次匯滿十支或介紹十人以上即贈送本牌一支（即買十支送一支） 再贈送 特大形辦公用墨水容量增加數培書數千萬言不乏手力 一支原價五元五角祇收運稅費一圓八角外埠函索 LYGER FOUNTAIN PEN 安東市官電街十三號鴨江春後 國際洋行萬年筆部 勿失良機

嗚謝 株式會社東北商行保險部賠欵迅速 逕啓者敝人在牛莊城後街有市瓦房七間忽於前昨夤夜不知緣何發生驚人大火雖蒙官商消防隊蒞塲猛力捕救終未收效致將前記市瓦房於刹那間全部化歸烏有水火之爲患甚矣哉幸事前敝人在東北商行海城經理人徐佐仁君處保有房險貳千圓罹災當時即通電該君再拍電於總行而唐潤之社長當日前來調查即按保額如數照賠似此手續敏捷痛快實非其他公司所能同日語也無怪該商行營業日隆譽望全滿敝人領欵之餘無以爲感謹登報端以鳴謝悃並希有欲投保火險各界作一介紹焉 嗚謝人牛莊城 張漢臣 啓

武田牌 家庭常備 虫螯良藥 如意膏 撒可喜龍 サキシロン Saxylon

華北版

秦皇島愛護村 決定擴充組織

【臨榆】天津鐵路局。以鐵路爲交通重要施設。人民均有愛護之義務。京山路沿線各站愛護村。業經日軍宣撫班指導之下。次第成立。成績卓著。日前河北省署通令各站愛護村。努力充實組織。秦皇島車站愛護區長奉令後。當於昨日上午十時。召集各愛護村村長開會討論興革事宜。以謀充實組織云

教育局覓妥局址

【烟台】本市教育局。自奉命成立後。即將局所暫設於公餘俱樂部內。該局李代局長。以該處辦公。殊爲不便。現已覓妥東馬路十字街門牌十三號爲敎育局址。該處房屋宣闢。清潔敞亮。便於辦公。現正遷移中。一俟內部佈置完竣。即行着手辦公云

濟南市立圖書館 即將開幕 在京購到四庫全書

【濟南】市立圖書館。擇定城內新東門裏女中舊址前院爲館址。經市公署教育局聿局長派員籌備。業已多日。現已將女中各民舊有圖書整理揀選完畢。應用者爲數甚夥。分別陳列。昨日聿局長並派員赴北京購買四庫全書。計八大箱。一千二百冊。館長一席刻已內定。不日即可發表正式開幕云

烟台市之反蔣大會

【烟台】本市各界。鑑於蔣政權已屆完全沒落時期。各地只餘散兵游匪。到處勒索。爲害地方。一般民衆。均係戰後劫灰。豈堪再擾。而蔣氏仍執迷不悟。竊據一隅。蹂躪人民。殘民生靈。本市民衆。以尚在彼方控制下之人民。陷沒於水深火熱之中。無由自拔。不忍坐視其危。特於日昨十八日上午十時。假商會大樓。開反蔣運動大會籌備會。促蔣迅速下野。俾人民共趨向於東亞和平之路。聞關於籌備會議決各案甚多。於十九日再行召集會議討論。大會於本月二十二日舉行

實業部調查 煤礦狀況

【北京】實業部頃製定煤礦調查表。分函各煤礦公司迅速填註見復。該部此次調查。旨在明瞭管轄區域內各煤礦公司已往採掘成績暨經濟狀況。以及事後作事情形。調查項目。極爲詳盡云

冀東之反蔣運動 情緒極形熱烈

【唐山】冀東地區反蔣聯盟大會。於本月十七日上午十時。假新車站西廣場正式開幕。全市各商店門前交叉日華國旗。到處張懸標語。以資喚起民衆聯合一致。情緒極形熱烈。全

修訂曆書工作開始 各季衛生常識亦將編入

【北京】教育局文化局。爲改正人民之思想。曾決定將市面流行之曆書。由該局重新加以修訂。並加入普通常識及新民主義材料。該部並擬妥詳細計劃。呈行政會核示。現已開始搜集材料。京市衛生局。爲普及人民衛生常識起見。特於日前致函該局。請將各季衛生常識列入。以資提倡市民衛生云

日軍駐唐宣撫班 派員調查各地災情 將購米糧施賑災黎

【臨榆】日軍駐唐山第一宣撫班。邇來工作極度緊張。不時派員出發。召集唐東各地人民開會。闡揚新政。啓迪民智。一致協和。努力建設新中國。茲以本年夏季霪雨爲災。各地田禾淹沒。人民無以爲生。流離失所。至堪憐憫。爲謀救濟起見。前曾調查各地災情。擬購大批米糧分別輕重施以賑濟云

規定自行車牌 佈告限期購領

【臨榆】縣公署因鑑於人民乘用之自行車。向無系統。妨碍交通秩序。因製妥車牌一千枚。佈告合邑商民人等。一律限十月五日以前。到就近各警務局購領。每枚價洋二角。嗣後凡境內乘用自行車者。均須領有車牌後。方准在市內通行。倘有故違。定予扣留云

體育專科學校 畢業生之出路

【北京】臨時政府教育部。頃接北京市公署函稱。據本市市立體育專科學校。呈以第二期學生業於本暑假畢業。成績極爲良好。懇轉教育部對此項畢業生通飭各省市教育行政機關飭令各學校分別延爲聘用。既不違當局設立本校之宗旨。又可維該學生等畢業後之生活。已經教育部核議後認爲可行。已准如所請通令各省市教育行政機關飭各校知照云

舊通貨價值日落 民衆愈信用國幣

【臨榆】與蔣政權有連帶性之舊通貨。因蔣政權之屢次失政。其價值亦日漸低落。臨時政府因慮及對於民衆之影響。故於八月八日發表貶價明令。實施以來。縣民對唯一之國幣聯銀信用日見提高。流通日增。於是益發揮其機能。臨榆縣公署奉令。抄發舊通貨貶價辦法暨政府聲明書。日前飭屬一体遵照云

山海關聯運閉幕 呂作富三級跳創新紀

【臨榆】滿洲國協和會山海關分會主辦之聯合運動大會。於昨日上午十時揭幕。四百健兒角逐竟日。精彩萬分。觀衆達萬餘人。實空前盛況。全部預決賽項目達一百二十一項之多。普通組選手呂作富（稅關職員）以十二秒榮膺百公尺冠軍。又以十二公尺七六打破冀東三級跳遠新紀錄。馬拉孫計程約八千米。前所小學教員劉興周第一。成績三十四分。至下午六時許圓滿閉幕。由向井委員長頒發團体獎品。協和會分會得去大銀鼎一座（錦州省本部長贈）小學冠軍共爲四組。完全爲前所及東羅城小學包辦。計獲銀鼎。銀盃（錦州省長。向井稅關長。山海關日本領事。張縣知事所贈）全部競賽頗爲圓滿。惜裁判人員過少。且缺乏經驗者多。故錯誤時生。糾紛迭起。是爲美中不足也。希主辦下屆注意及之。國旗下降後萬歲三唱。群衆盡歡而散云

新民操講習會 決繼續舉行

【濟南】新民會山東省指導部爲表現新民精神。特提倡舉行新民体操。新民會歌講習會。分期召集各學校教職員。各機關職員參加講習各節。已誌前報。日前因事暫行停止。現因地方安定。應繼續舉行。以資提倡。刻已規定自九月十九日起至二十四日止。每日上午八時半。在前教職員講習所。繼續講習。聞新民會山東省指導部刻已分函通知各機關學校。屆時派員參加講習云

市日華軍政警各機關首長暨紳商各界代表。均踴躍參加。男女中小學廿餘校。教職員率同學生約五千餘人。至時振鈴開會。時正細雨紛紛。各參加人冒雨聆所講演。秩序整肅。首由商會主席吳杞芳報告開會宗旨。朗讀大會宣言。決議文。路議（趙子珍）繼由陶道尹。屈市長。蘇警務局長（督察長劉其昌代）分別致詞朗讀通電文議決（趙子珍）畢。新民會高科長。小林部隊長。特務機關出張所杉山所長。相繼致詞後因時雨關係。即由吳主席致閉會詞。三呼萬歲。禮成。振鈴散會。午後一時卅分所有各參加人齊集商會大禮堂聚餐。並有名妓侑酒。迄三時許始各盡興而散。即日晚並在冀東廣播電台邀各要人演說放送詞云

商會催交修廟捐欵 以期盛舉早得觀成

【烟台】張市長暨武田機關長自倡修玉皇頂廟神像以來。各界捐欵。極爲踴躍。商會主席鄒子敏。曾在商會召集各團体開會募集捐欵。商定辦法。由各公會向各同業商號捐募。現因需欵孔亟。日昨商會曾通知各公會。請將此項捐欵。於三日內。從速收集送交商會。以襄盛舉云

家庭之悲劇 婆媳不和媳不堪虐 抱女投井同遭溺斃

【北京】前外天橋福長街九號住戶遲鳳琪。有妹桂珍。憑媒許與左安門外官莊農民徐慶泉爲妻。結褵二載。生有一女。徐母徐張氏。素與兒媳感情不洽。時相爭吵。詎本月十五日晚。因故將子媳施以鞭楚。遲氏被毆。一時心窄。於當晚竟抱幼女投門前水井溺斃。經人發覺。打落上岸。母女均已氣絕身死。當由遲鳳琪喊來警察報請法院驗畢抬埋。並指傳徐氏母子起訴云

臨榆電報局 拍收日文電報

【臨榆】華北電電臨榆電報局自本月十六日起。拍收日文電報。向國內各地及日滿地帶。此間商界及日滿僑民得悉。莫不稱便。茲將通報地名及費用分別列左

△秦皇島。唐山。塘沽。天津北京。石家莊。保定。以上各地。十五字起碼（每五字爲一語）收費四角。每增五字增收八分

△青島。烟台。濟南。徐州。彰德。太原。以上各地每十五字收費五角。每增五字增費一角

△滿洲國各地及張家口。張北大同。厚和。包頭。上海。南京。以上各地每十五字收費六角。每增五字增費一角二分

△日本。朝鮮。台灣。以上各地。每十五字收費一元。每增五字增收二角

警局本週撲蠅 數字驚人

【濟南】山東省會警察局衛生科長何新齋。爲加緊防疫。免生疾病起見。特令各分局轉飭各飯館等加緊撲蠅。撲獲傳染疾病之蒼蠅。所有每週撲獲之數目。呈局查核。計城內二分局二千七百萬頭。內三、一萬一千四百五十頭。外一、三千五百頭外二、三千九百四十頭商一。三千頭。商二、二萬四十頭。一樞三、三千一百頭。商四、一萬八千五百頭。鄉一、二萬二千八百頭。鄉二、三萬八百八十頭。鄉三、一萬八千頭。共一三七九一〇頭云

魯西道尹謁省 報告各縣縣政情形

【濟南】魯西道尹朱泮藻。自視事以來。對於該道所屬各縣縣政推行不遺餘力成績頗爲良好。地方日見安定。現爲報告該道所屬各縣縣政推進情形。並有所請示。特於前日由泰安北來。當晚抵濟。下車後稍事休息。即謁見馬省長等。報告一切。十五日晨并赴省署出席省政會議。記者得晤朱氏。叩詢一切。據談本人此次來省係報告所屬各縣縣政推進情形。并有所請示之處。至地方情形所屬各縣頗爲良好。肥城蠍縣等知事已先後入城。教育建設亦逐步恢復推進。本年第二期田賦各縣已着手準備開征。十月間即可分批報解收數。不至甚壞。本人俟在省公畢。即返回泰安。繼續推行一切云

一針送一命 庸醫治斃幼童

【北京】崇丈門外西蘿圈胡同四十八號。住戶崔萬福者。年四十餘歲。素研究針灸之術。前日有城內官帽胡同二十六號住戶趙瑞銘之子。患積症。屢治無效。經人介紹崔某與該童診視。札有三針。詎料至夜間十一時許。疼痛難忍。延至翌日四時許。竟而身死。趙謂被針傷。致子夭傷。趙妻將崔某找至家中。令伊將子治活。因而爭吵。趙妻情急用瓦罐將崔頭部喳傷。經警赶到。將趙夫妻帶區崔某送醫院云

新世界電影院

（陽曆九月廿一日映三天・電話③二九三六番）

【時間表平素午後一點半開禮拜過節午前十點半準開循環放映晚十一點半止】

大減價最後兩天

如此巨片 那怕不看

各界挽留續映兩天大減價

秋季皇靈祭禮拜日兩天頭午前十點准開頭十二點來看減價一半

今天放映 眼福莫失

明星公司空前鉅製

對白歌唱奇情 恐怖驚險鉅片

月夜荒村●破廟裡出現活僵屍

風高火烈●古塔上焚燒親弟兄

頭痛!! 宜速服

醫學博士 森田資孝先生賛許

頭痛聖藥「腦新」

帽子牌商標

腦新

腦新如遇頭腦疼痛非常難忍時、頭目眩暈神智昏迷時或讀書過度精神疲倦時及惡醉宿酒未醒時、倘速服腦新可立見奇功、其効若響、服後三分鐘、頓覺頭目爽快神智清新、若痛若失、有如夜月秋遊能有心曠神怡之妙、此偉績確爲本劑獨具之特長、且雖連續服用、對於腦神經或心臟胃腸等、決無副作用、亦無影響、孕婦服用亦無害

主治：偏正頭痛・頭沈神昏 頭迷眼花・腦筋疲乏 精神憂鬱・面神經痛 宿酒惡醉・暈船暈車

★腦新、除粉末藥外尚有錠藥一並發售、可隨意購用
★近防間有謀利之徒、僞冒本劑騙人、幸希注意帽子牌商標、庶不致悞、
★各地有名藥房均有代售、

定價：四包入二角 七包入三角 十三包入五角 二十八包入一圓 六十包入二圓 百六十包入五圓

大日本名古屋市東區京町 荒川長太郎合名會社虔製

滿洲國總批發 新京豐樂路二一三 新京藥品株式會社

泰東日報廣告部電話（二）八〇九三

趙氏肺病吐血根治法

此藥專治青年肺病三期以內久嗽成癆大口吐血痰中代血五勞七傷肺癰肺痿氣管炎肋膜炎老幼四季咳嗽痰喘春秋犯病經年不能除根危在旦夕速購此藥輕者一二料重者三四料准可醫愈永不再犯詳細說明在藥盒內

代理店

▲新京五洲藥房▲吉林五洲藥房▲濱江道裏仁壽藥房▲道外正陽街協和堂▲吉林英華藥房▲天西藥房▲黑河大同葯房▲錦州同盛居▲遼陽華勝和▲海城宏升樓▲海倫久達長▲拜泉吉慶昇▲西安永記號▲鞍山和豐厚▲佳木斯德慶宏▲蘭西吉慶▲昌圖慎記藥房▲牡丹江勒利縣▲花巷震興源▲泰來▲珠河春育堂▲養昌德▲東豐世合▲海龍永興厚▲磐石▲新民德泰隆▲長發魁▲新立屯大德興▲城裏新磁號▲鳳城▲大賽同升慶▲白城▲昇泰▲江省新新藥房▲依蘭大成新▲縣同泰昌▲洮南德興▲峻河五洲藥房

大連代理 奧町 華西藥房 西崗 德記 西棧 康德記 源棧 精業堂 奉天大西關月窗胡同 ▲函購總發行所▼

陸軍藥局方收載

淋病新藥

ツヨール

次葯兒

本品爲諸醫藥學博士所推奬之治淋劑權威藥有强大之殺菌力、絕對無引起胃腸障害與誘發腎臟刺戟之虞、此點誠爲理想之聖藥

本品爲榮邀陸軍藥局之收載並醫科大學陸海軍病院所採用

適應症 急性及慢性淋病、淋毒性、膀胱炎尿道炎腎臟炎一般泌尿器諸疾患

ツヨール合資會社 本社 東京日本橋區江戶橋二丁目 支店 大阪市東區伏見町二丁目

中華棧 中華棧新社 總號

總號 大連市奧町七二番

新社 常陸町三三番

旅館 房屋寬濶潔淨旅客舒適

通關 海陸運輸通關代辦

運輸 手續敏捷取費低廉

支店 營口・奉天・新京・哈濱・天津・青島

代理 各大保險行水火保險各工廠出品化粧品電用品及代客買賣貨物

電話 本局 奧町 總號長 ③四二〇〇 賬房 ③五七四四 旅客部 ③五五三〇 常陸町 運輸部長 ③五五五〇 代理部 ③七九七一 ②一六四六

主人 張佩瑜謹啓

北京的秋色

吃烤肉團挑擔大嚼 賞紅葉騎驢上西山

這古城中有不同詩意的情調

「莫道天涼好個秋」是的，在這已涼天氣未寒時的初秋，氣候雖和春天一般的不冷不熱，但沒有春天那種朝氣蓬勃，而顯示着是種肅殺的氣息，桂子飄香，秋菊放蕊，這都使這秋天塗抹一層詩意的色彩，供給詩人咏吟的好材料。

秋，在這古城中，眞別有一番的使人留戀可愛，看，什刹海濱的狼藉殘荷，北岸海濱一角的楊家酒樓，酒旗隨風飄擺，映着面前的衰柳蘆荻，當你持盃把盞，漫眺海濱秋色，那穀多末的消閑幽雅，楊家酒樓在這古城中是有着悠久歷史，舖長姓楊，酒樓乃竟因之得名，可是匾額上卸寫着臨河第一樓，由於地勢的清雅，以致先時一般騷人墨客都講究到那裏飲酒賦詩，當秋風陣々，不時由樓窗中，飄出來猜拳行令的歌聲，寂寞的海濱，填滿了無限熱鬧，太液池中，仍有人在駕着小舟遊湖遣興，曾幾何時「映天蓮葉無窮碧，向日荷花分外紅」竟自梗禿葉落「留得殘荷聽雨聲」使人有着淒涼之感，走向五龍亭畔，見三五遊人，正自靠岸垂釣，眼睛注視着水面，期待餞魚上鈎，尺長的魚兒眞有釣上來的，他們的雅興眞叫不淺，不怪臉上有着得意的笑容，瓊島塔影，橫倒在水波上面，有人利用着寫生，這倒是一幅絕妙的畫圖，幾個女郎，裹着瀟洒秋裝，正將活潑的倜人倩影，收在鏡像裏，那種嘻笑天眞，展開在行人的面前，誰看見不爲之稱羡，北海的秋與稷園是兩種情味，前者莊嚴幽雅，有着詩人的胸懷，後者便濃厚充滿羅曼斯，有着巴黎酒香與女人的味氛。

秋，感覺最豪爽的，就是使愛吃的人們，可盡量的大吃，像宣武門內的烤肉宛，永是圍着不少的吃主，有時並雜一二女性「萬綠叢中一點紅」這倒也平添了不少的秋色，我不知道他那裏的烤肉，如何好法，竟受人這麼的歡迎，不過大家那種狼吞虎嚥，却使人感覺非常的痛快！有錢的人們，這時則都講究到香山飯店去吃貴族化的烤肉，原因那裏的烤肉是用松塔燒成的，以致吃來別有一番的清香適口。

西山的紅葉，這兩天經寒霜的吹降，又將招徠不少騎驢賞紅葉的觀客，當你想到「停車坐愛楓林晚，霜葉紅於二月花」這兩句詩時，眞使你心想往觀的啊！十月小陽春，秋在這古城，告訴你，有着不同詩意的情調，不信，由這篇特寫中，你也可以知道北京秋色的一般（王水）

詞中的愛情描寫

情眞是件神秘的東西，無論做什麼，有了情在裏面，便會格外地有勁，看歷代男女詞人的作品，凡關於情愛的，總做得非常地精工，叙述歡情的，因形容得体貼入微，叙述悲情的，因入其境之概，看了眞有身描寫得淒涼，看了使人不由得不同聲一哭，如朱敦儒的杏花天，「淺春庭院東風曉，細雨打鶯聲，寒峭！花尖望見鞦韆了，無路蹈青門草！人別後，碧雲信杳，對好景，愁多歡少，等它燕子傳音耗，紅杏開時未到」又如秦少游的深院月：「心耿耿，淚雙雙，斜月斡風冷透窗，人去秋來宮漏永，夜深無語對銀缸！」這兩闋詞，描摹相思的煩悶，極爲透切，讀了自能發出一種幽怨寂寞的情感，又如晏幾道的臨江仙，却又是悲歡俱全，他上段形容一個閨秀的美貌，下段却充滿着離思的苦味，所以可稱爲歡哀兼蓄的作品，現將它抄在下面「門草階前初見，穿針樓上曾逢，羅裙香露玉釵風，靚妝眉沁綠，羞艷粉生紅，流水便隨春遠，行雲終與誰同？酒醒長恨錦屏空！相尋夢裏路，飛雨落花中，」尚有完全流露着哀情的有秦少游的千秋歲「水邊沙外，城郭輕寒退，花影亂鶯聲碎，飄零疏酒盞，離別寬衣帶，人不見，碧雲暮合空相對！憶昔西池會，鵷鷺同飛蓋，攜手處今誰在？月邊清夢斷，鏡裏朱顏改，春去也！落紅萬點愁如海」又如他的鷓鴣天將悲情寫得比上闋更深刻：「枝上流鶯和淚聞，新啼痕間舊啼痕，一春魚雁無消息，萬里關山勞夢魂！無一語，對芳樽，安排腸斷到黃昏，甫能炙得燈兒了，雨打梨花深閉門，」歐陽修的南歌子：「鳳髻金泥帶，龍紋玉掌梳，去來窗下笑相扶，愛道畫眉深淺入時無？弄筆偎人久，描花試手初，等閑妨了繡工夫，笑問鴛鴦兩字怎生書」？這闋叙述閨房樂事，眞是繪聲繪色極盡細膩之妙，可算描寫歡情的傑作，這數闋詞曲，都是古時男詞人做的，現在不妨再看看以前女性所做的，女子因無虛榮名利的希望，去擾亂她們的思想，所以作的詞，比男的更加側艶，如明代鄭雲孃做的鞋兒曲：「朦朧月影，黯淡花陰，獨立等多時：只怕冤家乖約：又恐側畔他人知，千回作念，萬般思想，心中暗猜疑，驀地得來厮見，風前語顫聲低，輕移蓮步，暗卸羅衣，携手過廊西，正是更闌人靜，向粉郎故意矜持：片時雲雨，幾多歡愛，依舊兩分離，報道情郎且住，「待奴兒上鞋兒」這闋叙述幽會的歡情，可說是字字皆艷，句句生香了，末句用「待奴兒上鞋兒」作結束，越顯出情深無限，因她的情人于幽會後，急要別去，她無法使情人多留一會，只能隨口說聲，讓她穿好鞋子，意思是還要送他一程，大有戀々不捨之情，像這種生動的作品，眞使讀者拍案叫絕，還有明代黃氏的巫山一段雲，詞句也非常綺麗，如「巫女朝朝艷，楊妃夜夜嬌，行雲無力困纖腰，媚眼暈紅潮，阿母梳雲髻，檀郎整翠翹，起來羅襪步蘭苕，一見又魂銷」！女子天性既柔又是多愁善感，所以寫悲情的詞，可說是她們的特長，還有一闋憐薄命，可稱女性詞中哀情的代表作，是南宋詩人戴復古的妻子做的，詞的來源據說戴復古少時，曾流落在江西，貧畫難歸，幸遇一位富翁，愛他的才學，便把女兒嫁給他，過了數年，戴復古忽動歸思，且對妻說：在家鄉已娶過妻子，富翁知道了，當然動怒，要向官廳控告他，辛富女甚爲賢慧，婉轉向父解釋，更暗自將私蓄贈於戴復古，作歸家的路費，臨行時，便作這闋憐薄命贈給他，戴復古行後，這位多情的富千金便投河自盡了

預告

下次長篇小說 失了方向的風

黃旭著　楊庚生繪

本報長篇小說「無花的薔薇」於深得讀者好評聲裏，最近將告完結，下次的小說，於「無花的薔薇」完結後，仍然繼續着，還和現在長篇小說一樣的，每日連載，現在且預告給諸君，新小說的題目是「失了方向的風」作者黃旭君，這一個名字，在我們的文壇，並不生疏，過去曾有個時期，黃君爲本報很熱心的一位投稿家，他曾有過多量的小說，在本報發表過，尤其長篇，更是擅長，以後黃君曾作過一家報紙的文藝編者，這樣對於黃君的文學修養，更有一番深的造詣，直到於今，黃君在另一個環境裏，還是過着文學生涯，我們久沒有得讀黃君的小說，這次對於「失了方向的風」我們當有甚深的期待

據作者言「失了方向的風」或者能寫到二十萬字，不一定也許多了能到三十萬字，內容無非是青年男女的悲喜劇，但喜劇也得令他帶眼淚兒喜，地方多以詩都北京作背景，也許再插入些運河星沛的故事，因爲這兩處都是黃君的第二故鄉，其他黃君不願再說什麼，作插畫的楊君，本年三十二歲，曾畢業於京華美術學院，在哈爾濱，吉林，北京，作過數次的中學校的美術教師，畫筆眞實有力，獨具風格，當爲小說生色不少，其外我們不再介紹什麼了：（上圖小說作者黃君近影）

本報編輯局

造成日滿親善基礎之唯一的語學教育學府

大連語學校日語科 自勵大會瑣記

……文子……

前言 大連語學校是造就語學人材唯一的教育學府，連濱國勿論矣，即全滿亦首屈一指之夜學校，當初創時學生不過百餘人，迄今閱十餘星霜，經過岡內校長不斷的慘澹經營，現在綜計起來日語科，支那語科，英語科共有學生千餘人，較之昔日增有十倍以上，這雖因九一八事變及中國事變之影響，但亦因岡內校長辦學有方，及日滿人士，「語學欲」增高的關係吧，由該校造就出來的語學生，每年都是供不應求，各機關多有向聘者，尤其日語科，於每年開學之際，就學的學生們，總是收不勝收，由此已可見其一斑了

一、日語科自勵會的首創者及其意義

該校日語科自勵會的首創是前在語學校任講師的白石先生，現在白石先生雖然不在語學校了，可是在岡內校長及諸位先生指導之下，學生自動組織仍不間斷的實行，平均每年在第一學期終了前要舉開一次大會，藉以鼓勵學生進步，並且於素日間藉鼓自勵會以敦厚同學的感情，疏通意志，互相聯絡俾一致的鼓舞起白熱的趣味，奮勉追求所需要的語學，並本諸自勵會是發展語學的機會，每年要在開自勵會大會的同時有講演之舉

二、本年度的自勵大會

籌備了多少天，本年度的日語科自勵會大會，終於在本月十六日晚七時在該校的大禮堂中開幕了，當時出席的人員，除登壇講演的學生，和不講演的學生全体出席外，岡內校長及劉成順，大崎，酒向，烏居，諸先生亦全撥冗出席指導，時鐘正指七時，鈴聲鳴起，由自勵會長宣告開會，全体肅立，唱校歌，繼則會長邱君致開會辭畢，岡內校長訓辭，大意謂「諸君素日間都是很奮勉的學習日語⋯⋯尤其在今晚均能一致的唱校歌，實開自勵會之新紀元，由此亦可見諸君日語之進步程度，余甚覺欣快⋯⋯從前諸君有不當之處，一經訓育，便能改過，只此一點，可見諸君自勉自勵之精神⋯⋯今後仍要繼續的向前努力於學問，是余所深望者」云云

繼則各講演學生由一年生起依次登壇以日語講演，均口若懸河，無一分造作氣，聲如洪鐘，無一字無一句不印入六七百聽講者之耳神經中，其他如姿勢等，亦非素有訓練，不克臻此，每一人講畢，則滿場掌聲如雷，在講演諸員中尤可感心者，一爲與自己不良環境鬥爭，掙扎於職業線上的，最有毅力，永不肯亞於鬚眉男子的日語科三年生穆君，一爲年方十三歲天眞爛漫的二年女生徐仁賓，她講演時，實不弱於較其年齡長者之男生，回想語學校在前二三年每年有一二名女生就學，但多半因故中輟，沒有能繼續到三年者，今年之一年生之女生數較多，如果不斷的努力下去，自不難成功，同時希望在該校之品類不齊的男生們，各尊重人已之人格，要同情她們，互相致力於語學之一道

此外有陳逸民君及令郎輔文，希惻同校同時講演，亦令人欽佩不置

三、本年之創舉授與「獎狀」

日語科自勵會的講演，向無獎賞，本年由諸先生提議，得校長同意，按講演者之發音，語調，姿勢，由各先生計分，依分數最高者，分一，二，三等授與獎狀，以資鼓勵先進及後進諸生，茲將得獎狀者列左

一等、于景泰（二年A）
二等、陳逸民（二年A）
二等、王永德（二年A）
三等、王成棍（二年A）
三等、邊樹茂（一年B）
三等、唐世瀋（一年C）
一等、袁宗智（三年C）
二等、薛昌貴（二年C）
二等、李福堂（二年C）
三等、王克俊（二年A）
三等、王世平（二年A）
一等、蘇詒吉（二年B）
一等、王德尊（三年生）
二等、馬成順（同）
三等、穆湘鋼（同）

等十五名講演成績優良，均各授與「獎狀」

四、講評

時已九時餘矣，各講演的學生於聽講者鼓掌聲中，俱各依次講畢，大崎先生升壇講評，復加一番諄々的訓勉，毋負諸先生熱心訓勉之言是幸，筆者深望日語科諸君

五、餘興

大崎先生講評後，即開始演餘興，有口琴獨奏合奏，愛國行進曲之獨唱，日本流行歌之獨唱，一時博得彩聲不少，聽講者精神爲之一振，餘興畢，由魏君代副會長致閉會辭，時已夜九時半，遂於全休興衛中宣告閉會矣

（鶴貢）（上）岡內校長訓示（下）聽講之全體學生

電影戲劇

舊劇史料

增福

陸翠昌、年十六歲、長洲人、金玉部、姿神秀徹、情韻幽閒、音調清諧、應絃合節、閨中儀範、林下風情、令人不可褻視、思凡茶叙、可與時輩抗手、問情一齣尤臻神妙、金玉部王桂林外、即推此人、名流雅集、陸郎入坐、應對如流、敏慧無匹、余最愛其每吐一語後、粲然啓齒一笑、音韻幽清、如聞玉磬、釋却春愁萬斛、知乎畫眉仙史爲白太先生、此兒固是不凡、貽以詩曰：「凝脂點漆幾迴誇、陌上頻逢擲果車、等到微歡吾已醉、不分明看霧中花、闌干寂寞淚珠多、兩下含情怨奈何、底事有誰能解得、漫將原委問花婆、已分終爲落溷茵、東風乍許拔紅塵、匆々一叙姻緣定、不愛蛾眉愛此身、輕揮玉麈出歌樓、一縷心香散莫收、怎說梵經拋不得、繞闌遙讀盡名流、小語無多數解頤、柔情款款送盃遲、秋波偏溜頹唐叟、便醉如泥總不辭」

九林

駱琴仙、年十六歲、安慶人、春臺部、初到見之眉目明秀、靜穆自持、宛如讀書子弟、及演游湖借傘、容莊色媚、語細音嬌、同坐有嫌其太板者、余曰看新脚色登場、正如三朝新婦、帶幾分靦靦態、彌見其佳、太滑溜、轉味同嚼蠟矣、嗣演檢柴目遊李郎時、情態尤妙：日落荒郊宵已去、瀟瀟風自落出泣、鬟々哀音、臨風訴、信是動人憐惜、近演白蛇傳請齣亦妙、花且中具此風格、可取法乎上、愼勿蹈時派變其素質也、貽以詩曰：「素鬟還溢香土培、天然秀色渡江來、看君儘有閑情性、莫羨唐花烘托開、舊是湖壖淹泊身、總宜船上往來頻、（一作總宜西湖船名）打篷雨外新妝淡、相況娟々趁棹人、風鬟羅衣四野寒、柔腸寸寸欲言難、憑誰解得蘆花痛、合遣離魂逐去鞍（大都）」

滿映雜談

她等待着哪

「成吉斯汗之歌」之製作担當者，坪非與先生，前些日子娶了一位美麗的太々，還在新婚自参期中，今日此項突然爲赴蒙古與地亙數十日大撮影之担當者，所以有過新婚經驗的人們都對他表同情，以爲還是很不合人情的吧，那知他竟還樣笑着說「甚麼？在結婚式的席上，不是這樣說過嗎？新聞記者和之影界人，很少有回家的啊，所以請不必掛心」但是，他雖然還樣的說，但是，他余出鉄來一看時計「啊！已經五點啦！她等着哪」同去嘍」就赶忙的歸宅去了

孟小姐「脫毛」

主演「明星誕生」之孟虹小姐，是今年方十七歲的少女，她的腋下却長了烏猶猶的一片黑毛，還在她認爲是很不雅的，但是她聽說在日本電影界的女優全部是塗××膏，藉以脫去無用的毛，她就赶緊的買來塗上，黑色的毛全脫掉了，很喜歡的孟虹小姐，對於她同僚的女優固勿論，見其他的人也逢人必道」宣傳着××膏的効能

櫻花 啤酒

櫻麥酒會社總代理店

熔接機、醋酸、漆布
熔接棒、滷水、曹達
洗滌液、電石、香料
皮帶油、胰皂、白絞
油、諸油類、香料、
甘油、糖品、木器

電話㊂一〇三九・三二七九番

櫻花公司
奉天市八經路五號

瀋陽命書院著作家

隆中策

銀行界友人實蓮由北京到哈演送裏斗街北京旅館二樓六號論命兩處批命另有定章優待外埠郵寄本批三圓中批五圓大批拾圓書某省生人六日覆件（內容優點）五行八字格局用神行運休咎流年月建吉凶雜論六親等項剖解詳盡

秉筆直書　明清明初人物誌　各名人命鑑闡明命理要領實價大洋兩圓大字三圓郵費在內

命理滴天髓全書　宣微實價兩圓論命最精要之書

精著紫微斗數全書　人人渴望現已出版實價三圓郵費在內既是自己推命又可爲人批命尤當選購知星盤各埠權威若何命書院地址奉天商埠地北經路永慶里隆中策宅

命理專家隆中策介言

母自幼嗜好五行之說及三命之道⋯⋯[illegible]⋯⋯（賈文凌序）

因有理想的溶解度絕無浪費的節約時代的肥皂

使用之心地、品格、整肌力——一切
不愧三環有第一位之名

本品持有一切時代之最高標準品之品格與實質實爲國產之代表品

ミツワ石鹸
（三環牌香皂）

本舖 東京・兩國 ◯ 丸見屋商店

E.43

半月雜記

書札（九）

盧耶

—第九信—

今天上午我作了一件不合理的事情，但我知道你總還能原諒我的

早晨在下關下車的時候，只有六點五十來分鐘，離十點半開船的時間還有三四個鐘頭的工夫，所以我坐在那從背面的海上吹過來輕暖的海風的待合所裏，給你寫了一封長長的信，並且信封和每頁的信紙，都印有下關驛紀念スタンプ，寫完的時候我就投到郵筒裏去了，但我現在細細地想來，這事作得有多麼荒唐呀？爲什麼要那樣的急燥呢？船十時三十分動身，顯然是信件都已經收過了，那末到釜山到京城，最低的限度不是要比我晚一天嗎？假若我把牠帶到釜山或京城再發，郵車綜是要比郵船的機會多的，這樣或者在我到哈之前，你會接到的，但現在是已經成爲泡影了，信絕對不會比我更先到哈的，所以我要讓你原諒我這樣魯莽才好！

我不是告訴你昨晚在車上我遇見了一位異國的友人嗎？—在下關發的信中，他是東京早稻田大學法學部本科一年級的學生，今年剛才比我大三歲，而只三年的工夫就在大學的本科，他說他還是在校裏算是歲數大的，然而再看々我們的就學年齡，我在一班中三十來個人裏，年齡還算中等，頂小的是後我三歲，頂大的有先我五六年，其原因就是根本入學的年齡太晚，平均起來天々數都是九，十歲才入小學，他說他們平均是七歲，但六歲五歲也有開始入學的，回頭再看々課業，這更的確是不能不使我們紅臉爲羞的，我們固然承認我們的程度幾乎不能和人家成比例，但我們知道自已的病症，爲什麼還要一味地沈淪着自我的靈魂呢？我深覺得有些難爲情，尤其是坐在他的面前

我未想到在這遼遠的苦寂的異域的旅途上，能邂逅了這末一位溫誠的友伴，他的溫熱的靈液，浸潤了我的荒瘠的心田，漸々地漸々地有些生機了

等他和我別去以後，我呆々地望着窗外出神

淡淡的月光，洒遍了隱約模糊的遠村，更從窗欞裏，透出來的灰白的燈光，使我感覺到了，還不是在異國的旅途上前進，我又自已偷偷地走回了清冷的黃昏裏，一灣新月，露着含羞的粉面，從冷風颯々，輕飄々的落葉繞林梢裏窺着東墻，虫聲唧々着身邊飛過啊，這詩意般的情境，有多麼引人入勝呀！然而一塊生硬的煤屑，飛進我的眼中了，迅速地喚回了我的意識

啊，異地邂逅的友人喲，你的情形消散到那裏去了呢？車搖動得有似利害了

再談吧，祝好

寫於京城行的車中七、十一深夜裏

世界有名的可動橋

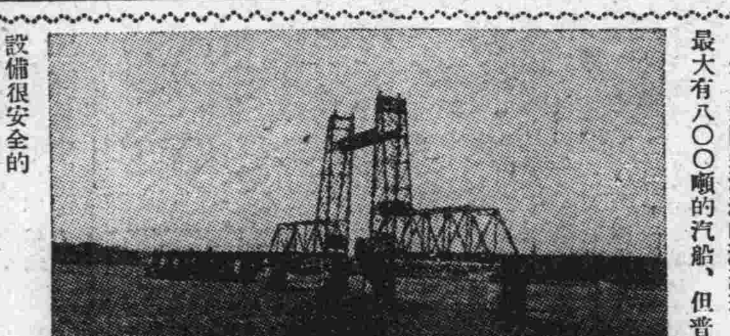

寫眞上的吊橋，是建築在日本長崎本線筑後川鐵道橋的中央，那附近海潮的漲落差，約有三、五米，航行船舶最大有八〇〇噸的汽船，但普通的是五〇乃至六〇噸程度的帆船，利用滿潮時潮航，該鐵橋向來是阻礙出入、若津港的船舶航路的、所以在中央架設了這樣一架吊橋、無論列車船舶都能安全通行

平時、可動橋居的兩側拚成塔形而上昇、汽船可以自由通航、列車若通過時先以汽笛或信號機把下降示知汽船、這種設備很安全的

這昇降居橫是二四、二米、橋全長五〇六、四米、昇降行程二三米、占東洋第一、巴黎舉行的萬國工業博覽會日本曾把這橋製成模型送去出品了

五分鐘傳記 84

加奈基著　侯如五譯

その以前、彼が始めて英國に來た時、愛蘭人の教師は、英語の練習のため、毎朝毎朝彼に聖書の「山上の垂訓」の文句をコッピーさせた。幾時間も續けてガンディーは「幸福なるかな柔和なる者、その人は地を嗣がん……幸福なるかな平和ならしむる者、その人は神の子と稱へられん」といふやうな聖句を書寫した。そしてこれらの語は、彼の上に消えがたい深い印象を刻んだ。

間もなく、彼は或大きな債權を取立てために南阿に出張を命ぜられたが、彼はそこで「山上の垂訓」の原理を應用しようと試みた。結果は素晴しかつた債務者等は進んでガンディーの許に集つて來た何故なら、彼は穩かな手段で大抵は示談で濟せ、法廷で爭ふ時間と費用とを省いて相互の利益を圖つたからである。間もなく彼の年收は一萬五千弗にも達した。

他在那以前剛來英國的時候，愛爾蘭教師爲着叫他練習英語，所以每天早清叫他作聖書上的「山上垂訓」文句。甘地老是接着好幾個鐘頭抄寫聖句：「幸福啊柔和的人哪，像那種人能够繼承土地……幸福啊愛和平的人那種人，可稱爲神子」。像這幾句話在他是很有深刻的印象。

不多日又命他到南美去收一筆鉅欵，在這時候他就想要試用「山上垂訓」之原理。結果得了非常好的收獲。債務者們都自願的來到甘地跟前。這是因爲他用着穩健的手段大体都能以議論妥當，爲着互相有利益，所以也就把法廷爭論的時間與費用省出來了。他的年收不久也增至一萬五千弗

談象（下）

后肢的蹄，印度象有四個，亞弗利加象有三個，亞弗利加象的膚色是黑色，印度象是灰色或白色，在印度以白色的象是神的象，都不使牠作活，印度象躲避日光，群居在森暗的森林中，亞弗利亞象不避日光，休息或睡時都是立着，不像印度象那樣橫臥着，印度象除吃草，樹葉，果實，樹皮外，還用牙掘取樹根吃

象眼和耳和鼻

象的眼睛因爲很小，所以視力微弱，連五十多米遠的地方，都似乎不能看得很眞，聽力亦弱，但鼻子的嗅力很强，在遠處的敵，它能聞出味來，象很怜悧，能教會它各種玩藝兒，在馬戲團可以見到，若教給它載人的時候它依着命令把前脚屈下讓人們騎在它的背上，它的記憶力也强，若親切的教給它，它不會忘掉你，它對你不和旁人一樣，能特別的表示一種親切的態度在你面前

有一百五十年的長壽象

象到三十歲才算大人，打一百三十歲時野生的，說是能活到一百五十歲，因爲象牙的用途很廣，近年來對於象的捕殺也很盛，亞弗利加象的數似乎也少了，在英領寶貝甚地方，凡要獵象的，都課以極高的稅，並限制一人一年不許捕二頭以上

象有馬六倍的力量，印度利用它作各種工作，印度陸軍又作輜重用使用着它普通使用着的象，雖是由野生捕來馴練的，但亞弗利加象性体暴虐，不易馴練

捕象是以絆子捕捉，或把野生的象引到馴練好的象的廣柵裏馴練着，至於詳細，因篇幅關係，不再多寫—陌—

側耳聽聲的阿非利加象

知識燈

（問）木材當燃燒時，爲什末要出烟呢

（答）木材裏邊，有水氣，有樹脂，還有一種碳素混雜着，當燃燒還沒十分燃着的時候，樹脂要變爲黃色的烟，碳素要變爲黑色的灰，水分變着白色的熱氣，這些混在一起便是烟

（問）一天，和一個朋友提及「竹節間有沒有空氣」他說沒有空氣，我又問「那末爲什能在水裏飄浮着」他說沒有空氣的電球也能飄浮，那末當燃燒時，能發出聲來裂開又是爲什末呢？

（答）若檢查竹節裏有沒有空氣，先切下一個竹節送到水裏，在水裏打開一個小孔，把出到水面來的泡，裝到玻璃瓶裏，然後再用着火的臘燭送到瓶裏，燭火若不滅那就可知裏邊是有氧氣的

微吟集（十一）

小若

給詩人

詩人，我崇拜的詩人
我愛讀你的詩篇
從你的筆下，我認識了
複雜的社會
美麗的自然
艱難的世路
冷淡的人間
但是你將什麼
來指導我們現代的青年
有人說我們青年是
「世界的主人
上帝的寵兒
國家的中堅」
我們自已也時這樣的想着
但圍繞我們青年左右的
無非是些失學，無業，煩惱
金錢，這些慘酷的環境，他
把我們的靈魂摧殘
他把我們結實的肉体陷入深淵
任着我們的長嘆狂叫
但有誰顧及我們一眼
詩人，可愛的詩人喲，願用
你生花的妙筆
寫出絢爛的詩篇
指引出我們前進的途徑
希望的樂園
叫我們怎樣地往前邁步
又將怎樣使我們立住脚，握
固拳
踏上正確的路
打破煩惱的網圈
我所崇拜的詩人喲
這都是你們的責任
你們不必直是寫，風，月，
談

實習日記（九）

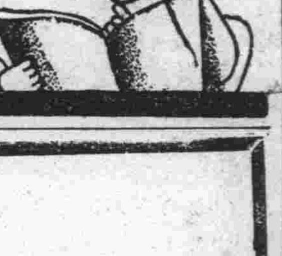

三八年七月　大中

早餐後本想着拿着盆子去洗臉但是剛走出宿舍時，禮堂上那個煩人的汽笛，又是不要命似的叫個不休，我無奈只可不去洗了！就去一面送着盆子，一面找着今天用的書，還沒有找完呢！十分鐘又過去了大約是那汽笛響過了兩三分鐘以後吧我才携着書跑向教室，一秒鐘不晚去的×先生，這時已經是走到教室的裏面了！

二十三，土曜日晴

今天雖是晴，但是在上午九時許，是陰雲遍佈，下了第二小時，告訴說是不上渾河去了，說是今天要到國際運動場去，慶祝六國防共紀念

到國際運動場時已早是朝日高懸，到旁邊的坐位上坐了一會，這洋灰的坐位被太陽曬得簡直像火爐般的炎熱，同學們也沒再願坐着的，個個都寧可在那站着，不多的時間就開會了！經過了各國的大使或代表的演說弄得足々也有一點多鐘我學校的同學被曬暈的也七八個人，好容易到了閉會，將要回去呢！那播音機的口裏，又告訴到忠靈塔去參拜，眞是把人都熱得眼前放着閃々的金星昏昏沉沉的走到忠靈塔，所幸這還不遠，參拜以後走出門外就解散了，我們都在路南的蔭涼走着，遠遠的就望見前面的一個納涼社了，於是緊走了幾步，到那裏買了幾個冰菓，吃在肚裏眞比甚麼都痛快！以後回到學校已是晚飯了

黃昏後，想要給家再寫一封信告訴爸々媽媽假期的日期，但是因爲學校還始終沒有一定的發表，所以弄得我也沒法再去寫了！只好就是一個不寫吧！

二十四，日曜日晴

早晨起得極晚，一直睡到要吃飯的時候，還沒有洗臉，吃飯鈴響時，我纔只穿上了襯衣就跑到食堂裏去了，吃完飯上街去的人們都走了，不去街上的人們又弄起舊買賣來了」好下一盤，你還能挖着軍旗，昨天是你例外的僥倖……哼！於是他們又弄起來了，我立在兩邊之間，坐看吵鬧，忽然肚子來了一陣特殊的疼痛，立刻就不能再看了！去到床上躺了一會還很難受，就這樣肚子連痛還嚮着鬧了好久，纔去了痛，但還是仍然的嚮着

下午我把明天要交的歷史地圖畫完，可是上完色已是要上晚自習的時候了，而其中間之地名等一點也沒填寫呢！待自習的第一時才塡寫完畢

晚間宿舍裏好像似乎蚊子少了些，眞的化錢沒有錯處，紗布釘在窗上有相當的代價，必定就能給你防禦蚊子，不是因爲甚，蚤也似乎少了，今天算適的睡了一夜！

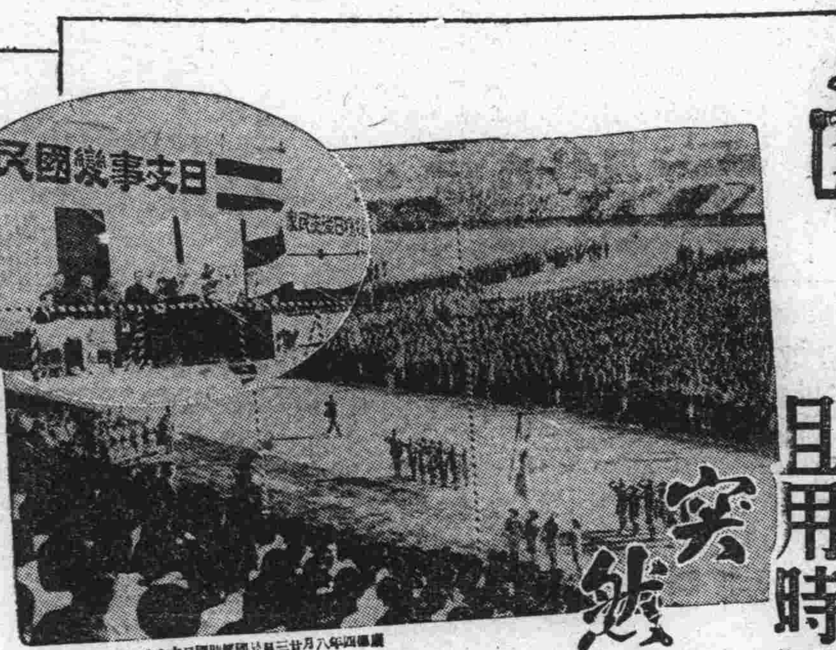

康德四年八月廿三日於國都防共國民大會之盛

適於務必効用仁丹之期
且用時局上必携的藥盒
突然！聲浪飛騰!!
到處歡迎　人人讚妙

父老們：到如今常想念着：「倘若要個優雅而便於使用的仁丹藥盒○」現在果然有了這種藥盒，就是在暗處或是急於用時候，馬上可以倒出來，實際是便利極了○
紳商界：實際這是最合國策的徵象，凡屬於日滿兩國國民該當買一個，一則可以保持康健，二則能將時局嚴重銘諸心版○痛讚：「這纔是一舉兩得○」
婦女界：我們既是銃後的女性，應當以强健身體應付一切的時期○蒙各地之國防婦人會愛國婦人會以及女子青年會等各團体讚許說：「正是得其時宜的藥盒○」
青年界：像這麼樣的風流而瀟洒清新的感覺，他們全都異口同聲的說：「這麼好的藥盒，怎麼不早些發賣出來！」却爲歡迎○如今那兩種藥盒成了他們的一種口號○
教育界：既以仁丹增進體育向上，而且在不知不覺之中給學生們教訓「防共」與「愛國」的精神○所以蒙各學校教職員們的誇獎而舉薦○

爲預防瘟疫
請用 化食・消毒 除菌・驅病 仁丹
當此夏令以効此有意義的藥盒
「正是一擧兩得」

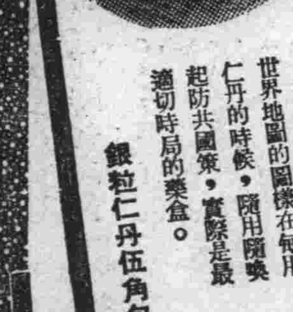

防共藥盒
盒的兩面上配上表示世界地圖的圖樣在每用仁丹的時候，隨用隨喚起防共國策，實際是最適切時局的藥盒。
銀粒仁丹伍角包

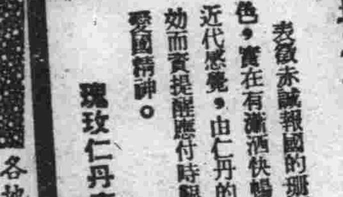

珊瑚藥盒
表徵赤誠報國的珊瑚色，實在有瀟洒快暢的近代感覺，由仁丹的成効而實提醒應付時艱的愛國精神。
瑰玫仁丹壹角包

各地均有出售

森下仁丹株式會社出品

一服利導　百毒消散　功出藥靈　價宜大衆
參天堂紅色健通丸
各埠藥房均有代售

贈　遺精　早洩　白濁　白帶　調經　種子　自療全書
本書共十萬餘言分裝兩厚冊內容有男子遺精早洩自療法有求孕種子的良方秘術有白濁白帶根治及不能斷根的理由理論眞確名貴實驗原方由中央衛生署檢定上海市國醫公會証明倘患身袪疾患者欲索可剪報附滿郵五分函上海法租界安納金路榮生里立即奉贈
蔣種玉堂啓（泰東）

VINNIN
最新胃病良藥
胃寧
最新處方　胃開食健
功效卓絕　長壽康寧
本品爲一種和胃整腸劑，經徵詢多數名醫師之意見，商定方案，審愼配製，功效允推卓越！
主治：胃酸過多，肝胃氣痛，反胃作噯，脹食脹氣，急慢性胃腸炎及各種新久胃病，依法投服，立見治效！

上海中法大藥房發行
奉天中街　中法大藥房　經售　電話四二八五九號

染白髮紅毛之靈液
那伊斯
各界淑女諸位啊！倘們赶快購得靈液〃那伊斯〃染髮染髮，那麼着倘們的頭髮，一定倍舊加增美麗光澤，永遠不知老罷。
〃那伊斯〃原來染髮液容易，若是將此一染，不但頭自然髮液且照分明，而且加倍光澤，並無走色及毛質損傷之虞，而永保染色。女史各位試購試試罷。
定價　試用瓶四十戔　小瓶五十戔　大瓶九十戔
本品陷有鉛文佑罩各藥房均有發售

各地新聞 其二

吉市販賣穀物各商 擬擴大組合範圍 對於滿人業者亦使之參加

【吉林】吉林之穀物販賣商等爲矯正營業之弊端。而期事業之改良發達。故有吉林穀物販賣商組合之組織。而其組成原來係以日鮮人業者爲主体。俟治廢後。似陷於停頓之狀態中。刻爲適應新時代之原故。前特以鮮系之吉林産業株式會社爲中心。曾召開討論會。結果擬將該組合施以改組。以期合理化。而使事務圓滑向上。並擬擴大組合之範圍。使滿人業者亦加入。基日滿協和之本旨達成更生之目的。及組合之根本使命。並聞該組合擬推舉吉林產業株式會社社長李基行爲組合長。虞壽德爲副組合長。以下權啓煥等分任監事理事。至於滿人業者之加入。大体以大米商爲中心。刻下正准備進行中。大致於本月末即可正式決定。將來關於吉林穀物販賣商亦可有所統制矣。適上更生之途。實甚期待也云

農產交易場所 定十月開場

【海城】縣農產物交易場。大石橋農產物交易場。於月底工程可告竣。已定來月一日。開場辦理交易一切事宜。屆時定呈一種興盛氣像云

體育週間內 開拒毒講演

【鐵嶺】鐵嶺市治廢後市制施行第一回之体育週間。由鐵嶺市公署着手準備並決定週間各項行事。已見前報。因九月十五日体育週間之第一日。正爲承認紀念並鐵嶺神社秋季大祭。故市民俾戶外運動並參加神社祭典。体育行事未克擴大舉行。及第二日(十六日)由鐵嶺市公署依照預定。於東關道德分會兩及城內兩處。特舉開拒毒講演大會。由市立各學校教員擔任講演大意爲關於在非常時下人民宜有健全之身体。以作良好國民。對於拒毒一項。尤須徹底。力述休育之向上非先拒毒難奏功效等云云

實施秋季大掃除

【東豐】縣長趙長生副縣長楠美哲吾氏。查現値秋季。正時疫流行之時。爲謀人民健康起見。實施秋季大掃除。特擬具辦法。令飭各署。轉行曉諭民衆。切實奉行。并須認眞檢查以重衛生云

測量所釘標樁 街令不准拔棄

【海城】縣北門外。現正施行都邑計劃。勘測街基。測竣釘標樁以爲誌。深恐無知人民。認爲碍事。拔而棄之。則街政失去目標。無法着手。街公所特行布告。如有拔棄。違反布告。定按違法懲處云

水電堰堤定礎式 定十月三日舉行

【吉林】第二松花江小豐滿水電之建設。自昨年十一月堰堤之基礎工事着手以來。工程已趨順調。故水電建設事務所。定於十月三日午前十時。舉行盛大堰堤定礎式。而該定礎之位置。於堰堤之中央所用之定礎石。係奉天省梨樹縣十家堡所產之花崗石。高爲二米。寬爲一米四。並由張國務總理大臣親筆書「定礎」二字於上。屆於舉行之當日。各顯官均參加云

調劑麵慌 將有大宗麵粉到鐵

【鐵嶺】麥粉之缺乏已久。市當局逕設法。以行打開難關。現並數次由奉天省當局維持。現在市內面荒。亦不過市民需用上。稍覺有困難而已。至於各需用商如菓食店。飲食店。面色饅首業者已不感如何之不足矣。故此次市當局又向奉天省當局斡旋結果。最近將有日本面粉七車到鐵。此七車內。計有四車配於法庫。康平兩縣各兩車。餘三車配於鐵嶺市及鐵嶺縣人民之需用中秋節近此種辦近。法對人民頗有莫大之補助云

介紹業事務所 警廳許可設立

【撫順】自市街移轉以來。對於土地及建築物之買賣。頗繁多。無如買者賣者之間。無人介紹。殊感困難。兩方意思各不得知。所以往往買者煩人賣者求介。居間不通。徒喚禁何。本市富戶王者斌者。系我市產業家。數一數二之地主。有鑑及此。遂具情呈請警廳當局。擬在中和路三丁目三十番地。設立介紹業事務所。以期便利市民。警廳詳經考核。所請尚屬可行。准予設立。許可發給。於月之十日。對於手數料金。亦經規定備案。不得任便較多。凡買賣土地及建築物者。一經介紹安協。即按一萬元以下百分之五。三萬元以下百分之四。五萬元以下百分之三。五萬元以上百分之二徵收

訓練村教員 成績優者獎勵

【鐵嶺】鐵嶺縣各村之小學校教員。非特素質上。縣當局力求完善。而對於教員之教育者技能。更期進步。自九月以來先向縣下第六各村之學校加以訓練終了時詳考查各員之成績。對於優者縣公署施行頒給獎勵以使各員之自加努力。故今後有莫大期待云

預防炭疽傳染 施行畜犬注射

【林東】本邑警務當局。鑑及各旗縣之畜犬疽疫屢有發生。惟恐本旗亦受其傳染。因其傳染性非常之迅速。故事先行預防。於月之四日。令城內畜犬各戶。將犬牽至警署。施行注射。以爲事前之豫防。庶免事後疽疫流行。計一日間。全城內畜犬注射。已告終了

星火竟成燎原禍

【大賚】城內正陽大街東興福綢緞布莊。於本月十一日午後八時許。忽發生火警。當時有本縣公署警報機絡繹鳴笛。催促全城義務消防人員。運來商會及公濟當水龍二架。工作班担水人等。匆急到場。縣長副縣長及日滿軍警各人員。街長王競山氏。督飭保甲團總等。指揮施救延燒一句鐘。始行撲滅。因電燈線被火所烘起火。共燒後院儲存貨物房產九間。此一場無情火災。損失在四萬元上下。幸該商號前經火險公司保險金二萬六千元。現聞友邦海上保險公司派員調查起火原因。結果照數賠償。毫無異議。嗣後深望一般民衆。值此天短夜長。人人正困乏之時。務要時時防火爲是云

舊副縣長榮轉 新副縣長履新

【建平】本縣副縣長。國澤健一郎氏。自去歲二月間。到任伊始。即對於縣政之應興應者。莫不雷厲風行。是以到任未久。成績卓著。頗蒙上峰所嘉許。茲於本月十六日。自建起程。榮轉牡丹江省。警務廳特務科長之職。於各界歡送之次。而首途繼任該缺者。爲吉成季雄氏。係由濱江省。調轉兩來者。已於本月十五日。到任履新云

縣爲謀教育發展 整理義塾甄別教員

【公主嶺】懷德縣教育科。力謀教育前途之明朗。促進村校普遍鄉里。以期民衆。對於兒童之培養。日加認識。打破盲目之弊。無論長幼。均須就學務使教育。突飛猛進。庶能達文化之成使命。該科鑑於縣立各校。均有相當之成績。惟有鄉間之私塾。爲數甚夥其中之良莠。當然不齊。有碍教育前途之邁進。該塾師之成績及教授方面。是否合於新國家之規定。尚須加以甄別。乃於日前招集各村義塾教員。在附近之縣立學校。開塾師五日講習會以便計教授之方法。而資考察塾師之成績云

自行車不翼而飛

【克山】縣商會街郵政局門前於日前早九時半。有一騎自行車者。到該局送信。將車置於門旁。手持信而入信局。此際由該局出來一年約三十餘之壯年。將車騎跑。一時不知去向商人出來一看。車已不見。即問旁邊寫信先生。當告以有一人出來。向北騎走。該商人知係被竊。當即向各方尋找云

國民學校運動會 秋光燦爛中盛大舉行

【開原】既報。開原國民學校之秋季運動大會。業於九月十五日午前十時。於該校々庭盛大開催。是日天高氣爽。微涼初透。父兄各校生徒參觀之下場內高搭國旗。映秋陽而招展市江校長致開會詞。優勝盃返還。運動會譜合唱。全体合作建國体操後。各種競技乃開始進行。其間依擴聲器而唱愛國行進曲。會場空氣。驟然緊張午前後演技五十餘種。呈稀有之盛況午後五時頃始散云

街村勸業系員 參加農業講習

【海城】縣當局爲促進農業向上。特假農事試驗場。開農業講習會。各街村勸業系員。一律參加。全縣計分二組。每組四十名。先後入場。實地講習五天。茲聞第一期。於本月十七日午前七時報到。即行開始講習云

巴彥教育視察團 定期來鐵

【鐵嶺】濱江省巴彥縣教育視察團一行。定於本月二十七日抵鐵。詳加參觀市縣各種教育關係事項。並赴新台子云

國防婦人會 推行會務

【營口】滿洲帝國國防婦人會爲徹底指導事務連絡及推行起見。訂於十月上旬。於大石橋蓋平。熊岳。瓦房店。各分會以上之會集期時。各分會長對於本支部。應提出之事項。得在事先考慮。以免臨場時誤事云

警署預防性病 實施妓女檢黴

【營口】市公署衛生當局。鑑及娼寮妓館之接客妓女。時有染花柳病者。叫感到莫大痛苦衛生科爲確保公衆之建康計。特規定全市妓女每月例有兩次檢黴之舉。施行身体檢查。其經過成績。極爲良好。於本月十六日又屆檢黴之期。於二官塘派出所。由上午九時起。開始向一般鶯燕嬌娃。施行檢查俾免性病之流行云

張警尉轉勤六署

【東豐】縣警務科司法股長張啓民氏。任職數載。矢勤矢謹。毫無懈疏之處。久爲上峰所嘉許。又秉人極精明。品端學粹日前明令發表。轉勤候石警察署外勤職務。此次轉任。前途必有一番振作云

紅卍字會 特聘孫念先君 專爲癮者救療

【公主嶺】紅卍字會。諸大善士。對禁烟工作。鑑於懷德縣當局。頗積極邁進。而一般癮君子。自動戒除者。頗不乏人。大有人在。茲途徘徊。留戀不捨者。未能即時戒除之原因。惟查癮者。概以戒療無術。痛苦難忍。是以畏首畏尾。遂日推延。亦感障碍。以致鴉片斷禁之隨行上。乃即毅然慈念頓生。普渡群迷特聘西醫孫念先君。在該會中專爲癮者戒烟。不受痛苦。對於醫葯費用。除注射藥自備外所有食宿。均由該會負担。然而孫君醫術精明。專門戒烟。無論何種毒染。決不痛苦。似此該會。不但功德無量。而且眞是癮者戒烟之福音。凡有阿芙蓉癖者。當速前往戒療。開爾自新之路。俾作健全之國民萬勿趦趄不前。有失良機云

警察署注重衛生 招集牌長訓示各項

【黑山】縣警察署。爲注重衛生實行街市地濤掃法起見。特於本月十九日。招集城內各牌長。詳示關於保持衛生清潔各項要務。並發給各牌長街市地汚物淸掃及清潔保持規定。但此項規定。各牌長奉到時。向牌內住戶負責說明監督實行。並將規定妥爲保存。貼室內易見處。以資遵守等語云

宋某路被匪刧 刀傷腸部

【營口】舊市街大官塘街商號寶興順經理人宋奉山氏。現年五十九歲。蓋平人。曾於九月六日午前十一時。乘南滿列車赴游家堡子辦事。於午後零時由老邊站下車。向東南方行約二里路程。適有很相熟二男漢突現屠刀。刦路行搶。結果刺傷高奉山肚部。傷痕三寸搶許去國幣十八元。匆々逃去。此等醜類。竟敢於光天化日之下刦路殺人。恐逃法網云

哈爾濱通訊

奪友愛侶假造謠言 妓女鍾情吞煙自殺

【哈爾濱】道外十六道街富方里某堂搭住妓女周巧珍。(二〇。江蘇人)。自幼被拐來哈押入娼門。於二年前。會與道外某商號周某結識。過從甚密不意周有友人高某。亦進攻之爲友。二人。每於同往時。明則周高二人。實則高某早有報效於巧珍矣。目前高某又至巧珍處。假謂周某被友說動。顧學敢子回頭。永不再來。當晚高又來住局。以期得妓歡心。而巧珍自思與周某已相交二年。心心相印。並有海誓之盟。遂然不來。定有情由。遂感人生無趣乃萌自殺之念。於該晚私購鴉片四份。吞食之及至翌晨。高某醒來。見巧珍口吐白沫。不能言語。乃喊毛影請醫救治。待經灌救生命始得保全。若該妓者。却可謂之有情人云

警廳決定方針 實施災區防疫

【哈爾濱】警廳當局。對於水淹區域。恐其發生傳染病。已開始設法預防矣。主要辦法。對浸水地帶。禁止食用生蔬菜及生食物類。對食類食物。完全消毒。對飲用水。一律煮熟並對浸水地區居民。給與腸窒扶斯預防葯水。井內投石灰消毒。此外由松花江警察署。調查戶口。開始檢病。如發現疑似者。即行隔離云

災後江北水區調查 損失達五十萬元

【哈爾濱】松花江此次漲水。江南雖未受害。但江北一帶全部受災。本市近郊。顧鄉屯及太平橋低下地域。亦受害非鮮。現經當局之調查結果。發表被害程度如下 被害區域 平原街。橋畔街新立屯。大興隆屯。曾家屯沙陀子。松浦鎭。東庄子。李家。大王家。呼家。三馬家 被害戶數 其二千二百六十二戶。浸水房屋。二千五百間。農地浸水。顧鄉屯約五百餘晌。松浦鎭約一千餘晌。太平橋約二。餘晌。農產物被害。有高粮。大豆包米。約値三十五萬元。以上各種損失。共計約値五十萬元之譜云

忠靈塔秋季祭 參加者萬餘人

【哈爾濱】忠靈塔秋季大祭。於日前午前八時半舉行。計前往參加者。日本陸海軍首要。滿洲陸海軍首要。協和會各分會各法團。各機關。並日滿小學校學生。約萬餘人。頗極一時盛況云

秦始皇求 長生不老藥

秦之始皇帝遣其臣徐福渡日本求長生不老藥、此事乃一有名之古傳說也、其覓求之靈藥果爲何也、謂爲靈芝草、靈芝草古來爲催淫劑、强精藥種種之本乃是寄生於高山之御山之樹樹根上之一種植物此乃載於「內外植物誌」上之一說、靈芝草最初生於富士山上、其後、於生有御山之樹之上處 隨處皆有此草之寄生欲長生不老者而將爲靈芝草者可往而求之矣

昔之日本人 何故竟能長生?

秦之始皇帝派遣徐福赴日本、不能如前述之淺見的思考、有所謂日本人何故欲考究長生之說、當時日本爲人皇第七代孝靈天皇之御代、此時代之日本人一般皆能長生、逹百歲以上之人不爲珍奇、寧爲普通之事所以体格優良、罹病者少、多以自然之天壽而終、然而秦國之人遂爲短命、体格亦惡、疾病亦多、於舍之途中而斃命者甚多、如此之兩國人之壽命之差異、爲使兩國一致皆得爲長壽乃徐福之重大使命、其調查之詳細情形久已失傳、要之日本人以玄米爲主要食物、而副食物則爲豆類、野菜類等、吃植物性之食物較多、反之秦國人之習慣吃動物性之食物尤其是獸類較吃植物性之食物爲多由此食物之不同而發生生命長短之現象、此爲兩國人壽命不同之結論自昔肉食有毒、獸肉多水垢、人類之血液亦有同樣之道理、不間斷的養於全身內、亦不免其汚濁、尤其是持有潛伏性病毒之人、吸烟飲酒之人之血液、其汚濁之濃度更顯著因此濃度之血液發去血質之變爲食毒質因此日本人多避肉食今之醫學亦認爲酒、烟草之有毒同樣肉類之過食亦能汚濁血液、而致動脈硬化、尤爲年老高血壓之人所最戒者、始皇帝尙待徐福之復命不久、終以肉類過食之故而取蛋白質過多、發生動脈硬化症、五十歲而致殂崩

縮減生命 腦溢血・由風之原因

病毒 酒毒 之敗血 亦能致命

如此則宜使血降下

安眠最宜

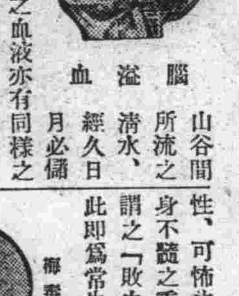

山谷間所流之清水、經久日月必備

性、可怖之腦溢血、或倒於半身不隨之重症、此即古醫學所謂之「敗血」之病原 此即爲常患頭痛、耳鳴、肩脊痲木、等血壓高等之人苦於敗血之鐵証 如此有害之敗血之苦惱如何能由身体將其減輕 本研究所從多年以前以古方醫學之指針爲基礎而完成「敗血療法」無任何之副作用、以其穩當之排毒作用、使足体中復有無毒清淨之血液不僅前記之症狀即血壓降下原因的腦溢血、中風之重症亦可防之於未然實爲新療法之創見上之成功 關於詳細可一讀「敗血療法」望諸君加以充分之研究是爲幸甚

頭重・耳鳴減輕 高血壓亦趨於快癒

布施市荒木(木匠) 鈴木孝一

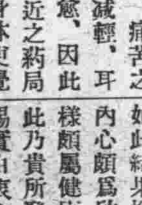

其後並不每日服葯、痛苦之頭重減輕、耳鳴亦癒、因此葯非常良好故又到最近之葯局購葯繼續服用、今日身体更覺良好、血壓亦趨於常態的降下如此結果惱溢血將不能發生、內心頗爲欣喜、現在如照片一樣頗屬健康、今後可永離床矣此乃貴所發賣之福祿基錠之所賜實由衷心感謝

前東京吉原病院勤務 小屋夏明先生創製

排毒與順血 福祿齊錠

主治 梅毒、胎毒、脊髓癆、血壓亢進症、動脈硬化症、中風、半身不隨症、心悸亢進、甲狀腺腫、貧血病、喘息、僂麻窒斯、神經痛、腦神經衰弱、神經病、頭痛、常習便秘

藥價 十一日分 三圓 廿二日分 五圓 五十五日分 十圓

(全國有名各大藥店皆有出售)

由古醫學再檢討 病毒排除 血液循環與敗血療法 (四六頁美冊子)

無代進呈

◆有下列各病症者必須一讀

▽頭重、耳鳴、肩背痲木、手足痲痺(中風神經痛)

▽動悸、呼吸短促、寢汗、冷汗、心臟衰弱

▽由於便秘而苦於風疹癌致不能成眠之人(梅毒神經衰弱)

●以明信片通知 址址即行奉寄●

通訊處 東京市京橋區西八丁堀二の十八の三 古醫學研究所 (電話京橋(55)二五八四番・二三八番 振替口座東京六五三〇八番)

注册商標

龍角散

龍角散既爲純優良藥質之配劑故 雖少量亦奏効果且香味尤非常爽快故 雖病人幼童嫌藥之人亦極樂服用也

龍角散主効

痰咳患者 因痰常咳之人可能極其快樂

喘息患者 因痰喘而呼吸困苦者宜即時服用

咳頻發者 頻出咳嗽夜不安眠爲健康之百害

感冒患者 於流行感冒及感冒之咳嗽有快適之効果

肺病咳者 肺病之咳者則患部益行抗進故須留心

血痰患者 痰中帶血之人必須服用

百日咳 兒童之百日咳請即服用

痲疹咳用 痲疹咳亦須應用而與他藥亦可併用

藥價 二日分半 二十錢 四日分 三十錢 八日分 五十錢 十八日分 一圓 四十日分 二圓 六十五日分 三圓

總舖 東京市神田區豐島町 株式會社 藤井得三郎商店 振替東京九一番 電話浪花(67)一〇八九・〇八〇番

總發售處 大連浪速町 奉天加茂町 哈爾濱八站街 新京日本橋通 日本賣藥株式會社 奉天浪速通 新京日本橋通 井上誠昌堂藥房

全國各藥店均有出售

痰喘咳嗽 一服除根

龍角散之十大特長

一、對於病原有良作用=不須咳嗽即奏良効

二、善使咽喉滑轉=精氣眞爽快心神又明朗

三、尤使呼吸平安=困難之呼吸如同一掃快樂即生

四、有靜止咳嗽之作用=一經服用即有靜止咳嗽之精妙

五、防止影及胸部=咳嗽即止胸部自無痛苦之患

六、解消過熱=過熱創易變症牠能爽麗消除

七、防止肺炎之變症=善能防止肺炎及肋膜炎之變症率

八、無肺結核之痕跡=又能消殺可怕之結核種子

九、决無副作用=决無習慣性及胃痛之敝

十、亦可與他藥併服=無論與何藥併用均有良効

消除頑痰、靜止咳嗽、防止肺炎、肋膜肺炎、結核等症

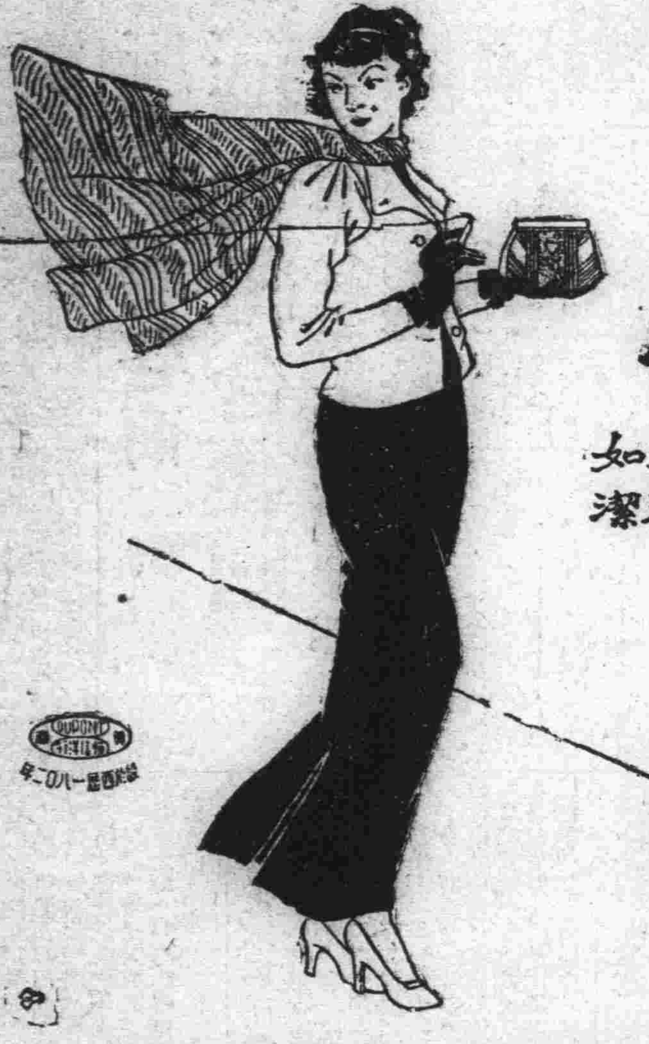

玉樹臨風

着用保晒霖布猶如
玉樹臨風益增雅潔

PONSOL 保晒霖

保晒霖色布

日晒雨霖永不褪色

奉天泰豐機器染廠・奉天天慶湧機器染廠
安東和興益染廠・新京東興染色廠・哈爾濱公和彩機器染廠
各天布店均有代售

M.18

便秘

Laxatol

緩下劑 拉克沙妥兒片

大便閉結之害

便通之於健康者 普通每日必大便一回至二回 若連續數日無大便時 腸蠕動機能因之生變 續發種々之疾病 時因腸內繁殖各種細菌 而起腐敗現象 因之發生有毒物質 經腸管壁被吸收於體內 結果惹起頭痛・眩暈・嘔心・不眠 遂害及健康 就中於婦人・小孩・及患心臟腎臟病者爲害尤甚

新緩下劑「拉克沙妥兒」

乃根據眞正的學理而製成之新藥 早爲全國醫家所賞用 臨床上須臾不可缺之藥物 奏效卓著 百試百靈 無味無臭 雖婦人・老人・小孩均易服用 久用不成習慣 用後數小時間 即可無痛排出多量之軟便 是爲本劑之特徵 而他藥所不及者也

包裝 片劑 一〇片 五〇片 一〇〇片 各一瓶裝
粉末 一〇瓦 二五瓦 一〇〇瓦 各一匣裝

製造兼總發售處 株式會社 塩野義商店
大阪市東區道修町
奉天駐在所松島町十四番地

武田製

諾餌妙散片

ノルモザン

胃痛 胃酸過多

胸內灼熱感 胃部痞塞 酸性嘔吐
胃痙攣 胃潰瘍 酒醉 噯氣

食後胸內灼熱・胃部痞塞・酸性嘔吐・頻發噯氣以及食後二三時或夜間早晨空腹時的胃痛、都是胃酸過多症的症狀、其原因是由於精神過勞・憂鬱・煙酒過度或其他刺戟性不消化性食物等種々關係、致胃液分泌過剩、胃中酸量太多、胃壁粘膜受過剩胃酸的不絕刺戟、以至於發覺如此苦痛、是以如欲根本治療、除須中和過剩的胃酸以外、一方面尤宜限制胃液的過度分泌。

就上述的見地言之、諾餌妙散一藥、因有與衆不同的下述特點、堪稱是胃酸過多症的良藥。

(一)諾餌妙散先能掩蔽胃壁粘膜、以庇護患部、而隔絕胃酸的刺戟、其次則中和胃酸、逐漸分解爲硅酸與塩化鋁。

(二)前述硅酸能吸收過剩胃酸、以減少胃中酸量、消退胸內灼熱・胃部痞塞・胃部疼痛等症狀。

(三)一方面塩化鋁對於胃液的分泌腺、頗有收歛作用、以抑制胃液的過度分泌。

諾餌妙散因有前述三大作用、在胃痛 胃酸過多症的治療上、不拘對症的以及原因的方面、都是有特殊的效果。

諾餌妙散的强力止痛作用

本劑中的副成分莨菪浸膏、除能阻止胃液的過度分泌以輔助主成分的作用以外、同時對於一般胃痛、且頗有止痛之效

詳細說明書及醫師實驗報告另印成册函索即寄

〔包裝〕
大粒 二片 六片 一八片 四五片 九六片 一八〇片 三六〇片
小粒 七二片 一八〇片 三六〇片

各大藥房均有經售

株式會社 武田長兵衛商店
總行 日本大阪市東區道修町
支店 奉天市春日町十三番地

33(5)82